

# Vokkero *Squadra*

## CEE Referees version

**Notice d'emploi**

**User Guide**

**Bedienungsanleitung**

**Istruzioni per l'uso**

**Instrucciones para el uso**



## Préambule / Preamble / Präambel / Preambolo / Preámbulo

- Ce guide décrit les fonctionnalités du système Vokkero® Squadra, ses options et ses accessoires. Il explique comment le configurer pour permettre une communication de type conférence entre plusieurs utilisateurs.
- This guide describes the functionality of the system Vokkero® Squadra, options and accessories. It explains how to configure it to allow a conference-type communication between multiple users.
- Diese Anleitung beschreibt die Funktionalität des Systems Vokkero® Squadra, Optionen und Zubehör. Es erklärt, wie man es konfigurieren, um eine Konferenz-Art der Kommunikation zwischen mehreren Benutzern zu ermöglichen.
- Questa guida descrive la funzionalità del sistema Vokkero® Squadra, opzioni e accessori. E spiega come configurare in modo da permettere una comunicazione di tipo conferenza tra più utenti.
- Esta guía describe la funcionalidad del sistema Vokkero® Squadra, opciones y accesorios. En él se explica cómo configurarlo para permitir una comunicación de tipo conferencia entre múltiples usuarios.
- Aucun extrait de ce document ne pourra être reproduit ou transmis (sous format électronique ou papier, ou par photocopie) sans l'accord d'Adeunis RF. Ce document pourra être modifié sans préavis. Toutes les marques citées dans ce guide font l'objet d'un droit de propriété intellectuelle.
- No part of this document may be reproduced or transmitted (in electronic or paper, or photocopying) without the agreement Adeunis RF. This document may be changed without notice. All trademarks mentioned in this guide are the subject of intellectual property rights. Adeunis RF.
- Kein Teil dieses Dokuments darf reproduziert oder übertragen werden (in elektronischer oder Papierform oder Fotokopie) ohne die Zustimmung ADEUNIS RF. Dieses Dokument darf ohne vorherige Ankündigung geändert werden. Alle Marken in diesem Handbuch erwähnt werden, sind Gegenstand des geistigen Eigentums.
- Nessuna parte di questo documento può essere riprodotta o trasmessa (in fotocopia elettronica o cartacea, o), senza il consenso RF ADEUNIS. Questo documento può essere modificato senza preavviso. Tutti i marchi citati in questa guida sono oggetto di diritti di proprietà intellettuale.
- Ninguna parte de este documento puede ser reproducida o transmitida (en fotocopias electrónico o en papel, o) sin el acuerdo ADEUNIS RF. Este documento puede ser modificada sin previo aviso. Todas las marcas comerciales mencionadas en esta guía son el tema de los derechos de propiedad intelectual.

**ADEUNIS-RF**  
283, rue Louis Néel  
38920 Crolles  
France

Phone           +33(0)4 76 92 07 77  
Fax               +33(0)4 76 08 97 46  
Web              [www.VOKKERO.com](http://www.VOKKERO.com)

Table des matières	
Préambule / Preamble / Präambel / Preambolo / Preámbulo	2
<b>FRANCAIS</b>	
Introduction	11
Procédure d'installation du système	11
1. Terminal VOKKERO® <b>Squadra</b>	<b>12</b>
1.1. Description des icônes de l'écran (par défaut)	12
1.2. Description de l'ensemble des icônes de l'écran	12
1.3. Description des touches du terminal	13
1.4. Mise en route du terminal - Informations importantes	13
1.5. Mise en place du micro-oreillette	13
2. Description du configurateur	13
2.1. Configurateur	14
2.2. Description de l'écran d'accueil	14
2.3. Menu Principal	14
2.4. Visualisation des paramètres d'un terminal	15
3. Mise en garde sur l'utilisation des fréquences	16
4. Configuration automatique d'un système Vokkero® Squadra	17
4.1. Choix d'un canal de «Class 1»	17
4.2. Choix d'un canal de «Class 2»	17
5. Paramétrage manuel d'un système Vokkero® Squadra	18
5.1. Menu «Fréquences»	18
5.1.1. Choix manuel d'un canal «Class 1»	18
5.1.2. Choix manuel d'un canal de «Class 2»	18
5.2. Attribuer un numéro à un système (menu «Role»)	19
5.3. Régler les systèmes en mode conférence (procédure de cryptage)	19
6. Autres sous-menus	21
6.1. Menu «Mise à jour»	21
6.2. Menu «Configuration»	22
6.2.1. Options	22
6.2.2. Sidetone	22
6.2.3. Speaker mode	23
6.2.4. Sélection d'écoute (Listening selection)	23
6.3. Menu « Advanced settings »	24
6.4. Menu «Paramètres Admin.»	26
6.5. Menu «Paramètres par défaut»	26
6.6. Menu «Paramètres configurateur»	26
7. Fonctions directement accessibles via le terminal	27
7.1. Réglage du volume d'écoute	27
7.2. Visualisation du canal de communication utilisé	27
7.3. Visualisation des terminaux connectés au réseau	27
7.4. Modification du numéro de rôle	27
8. Le chargeur	28
8.1. Spécifications techniques	28
8.2. Alimenter le chargeur	28
8.3. Installer les terminaux	28
8.3.1. Signification des icônes batteries du configurateur	29
8.4. Chaînage des chargeurs et du configurateur	29

8.5.	Avertissements	29
9.	Dépannage – FAQ	30
10.	Messages d'erreurs	30
<b>ENGLISH</b>		
	Introduction	32
	Installation procedure for the system	32
1.	Vokkero® Squadra terminal	33
1.1.	Description of the screen icons (default settings)	33
1.2.	Description of all the screen icons	33
1.3.	Description of the terminal's keys	34
1.4.	Start-up of the terminal – Important information	34
1.5.	Setting up the headset	34
2.	Description of the configurator	34
2.1.	Configurator	35
2.2.	Description of the home screen	35
2.3.	Main Menu	35
2.4.	Viewing a terminal's parameters	36
3.	Warning about using frequencies	37
4.	Automatic configuration of a Vokkero® Squadra system	38
4.1.	Selecting a Class 1 channel	38
4.2.	Selecting a Class 2 channel	38
5.	Manual parameterisation of a Vokkero® Squadra system	39
5.1.	Frequencies menu	39
5.1.1.	Manual selection of a Class 1 channel	39
5.1.2.	Manual selection of a Class 2 channel	39
5.2.	Assigning a number to a system (Role menu)	40
5.3.	Setting the systems in conference mode (encryption procedure)	40
6.	Other sub-menus	42
6.1.	The Update menu	42
6.2.	The Configuration menu	43
6.2.1.	Options	43
6.2.2.	Sidetone	43
6.2.3.	Speaker mode	44
6.2.4.	Listening Selection	44
6.3.	Advanced Settings menu	45
6.4.	Admin Settings menu	47
6.5.	Default menu	47
6..	Configurator Settings menu	47
7.	Functions directly accessible via the terminal	48
7.1.	Adjusting the listening volume	48
7.2.	Viewing the communication channel used	48
7.3.	Viewing the terminals connected to the network	48
7.4.	Modifying the role number	48
8.	The charger	49

8.1.	Technical specifications	49
8.2.	Powering the charger	49
8.3.	Installing the terminals	49
	8.3.1. The meaning of the configurator's batteries icons	50
8.4.	Placing the chargers and the configurator in series	50
8.5.	Warnings	50
9.	Troubleshooting – FAQ	51
10.	Error messages	51
<b>DEUTSCH</b>		
	Einleitung	53
	Vorgehensweise bei der Einrichtung des Systems	53
1.	Endgerät VOKKERO® Squadra	54
	1.1. Beschreibung der Icons auf dem Display (standardmäßig)	54
	1.2. Beschreibung der einzelnen Icons auf dem Display	54
	1.3. Beschreibung der Tasten des Endgeräts	55
	1.4. Inbetriebnahme des Endgeräts - Wichtige Informationen	55
	1.5. Anbringen des Mikroohrhörers	55
2.	Beschreibung des Konfigurators	55
	2.1. Konfigurator	56
	2.2. Beschreibung des Startbildschirms	56
	2.3. Hauptmenü	56
	2.4. Anzeige der Parameter eines Endgeräts	57
3.	Warnhinweise zur Benutzung der Frequenzen	58
4.	Automatische Konfiguration eines Systems Vokkero® Squadra	59
	4.1. Wahl eines Kanals der «Class 1»	59
	4.2. Wahl eines Kanals der «Class 2»	59
	4.3. Wählen Sie durch Anklicken mit Hilfe des Eingabestifts den gewünschten Kommunikationskanal.	59
5.	Manuelle Parametrisierung eines Systems Vokkero® Squadra	60
	5.1. Menü «Frequencies»	
	5.1.1. Manuelle Wahl eines Kanals der «Class 1»	60
	5.1.2. Manuelle Wahl eines Kanals der «Class 2»	60
	5.2. Zuweisung einer Nummer an ein System (Menü «Role»)	61
	5.3. Einstellung der Systeme im Modus Konferenz (Verschlüsselungsverfahren)	61
6.	Weitere Untermenüs	63
	6.1. Menü «Update»	63
	6.2. Menü «Configuration»	64
	6.2.1. Optionen	64
	6.2.2. Sidetone	64
	6.2.3. Speaker mode	65
	6.2.4. Auswahl der Mithörer (Listening Selection)	65
	6.3. Menü «Advanced Settings»	66
	6.4. Menü «Admin Settings»	68
	6.5. Menü «Default»	68
	6.6. Menü «Configurator Settings»	68

7.	Direkt vom Endgerät aus zugängliche Funktionen	69
7.1.	Einstellung der Lautstärke für das Mithören	69
7.2.	Anzeige des benutzten Kommunikationskanals	69
7.3.	Anzeige der mit dem Netzwerk verbundenen Endgeräte	69
7.4.	Änderung einer Rollnummer	69
8.	Ladegerät	70
8.1.	Technische Daten	70
8.2.	Stromversorgung des Ladegeräts	70
8.3.	Installing the terminals	70
8.3.1.	Bedeutung der Icons «Batterie» des Konfigurators	71
8.4.	Verkettung der Ladegeräte und des Konfigurators	71
8.5.	Warnhinweise	71
9.	Behebung von Störungen – FAQ	72
10.	Fehlermeldungen	72
<b>ITALIANO</b>		
	Introduzione	74
	Procedura di installazione del sistema	74
1.	Terminale VOKKERO® Squadra	75
1.1.	Descrizione delle icone dello schermo (di default)	75
1.2.	Descrizione dell'insieme delle icone dello schermo	75
1.3.	Descrizione dei tasti del terminale	76
1.4.	Avvio del terminale - Informazioni importanti	76
1.5.	Uso del micro-auricolare	76
2.	Descrizione del configuratore	76
2.1.	Configuratore	77
2.2.	Descrizione della schermata iniziale	77
2.3.	Menù Principale	77
2.4.	Visualizzazione dei parametri di un terminale	78
3.	Avviso sull'utilizzazione delle frequenze	79
4.	Configurazione automatica di un sistema Vokkero® Squadra	80
4.1.	Scelta di un canale di «Class 1»	80
4.2.	Scelta di un canale di «Class 2»	80
5.	Impostazione manuale di un sistema Vokkero® Squadra	81
5.1.	Menù «Frequencies»	81
5.1.1.	Scelta manuale di un canale «Class 1»	81
5.1.2.	Scelta manuale di un canale «Class 2»	81
5.2.	Attribuire un numero a un sistema (menù «Role»)	82
5.3.	Regolare i sistemi in modalità conferenza (procedura di criptaggio)	82
6.	Altri sottomenù	84
6.1.	Menù «update»	84
6.2.	Menù «Configuration»	85
6.2.1.	Opzioni	85
6.2.2.	Sidetone	85
6.2.3.	Speaker mode	86
6.2.4.	Selezione di ascolto (Listening selection)	86

6.3.	Menù «Advanced settings»	87
6.4.	Menù «Admin Settings»	89
6.5.	Menù «Default»	89
6.5.	Menù «Configurator Settings»	89
7.	Funciones directamente accesibles tramite el terminal	90
7.1.	Regolazione del volume di ascolto	90
7.2.	Visualizzazione del canale di comunicazione utilizzato	90
7.3.	Visualizzazione dei terminali connessi alla rete	90
7.4.	Modifica del numero di ruolo	90
8.	L'alimentatore	91
8.1.	Specifiche tecniche	91
8.2.	Alimentazione dell'alimentatore	91
8.3.	Installazione dei terminali	91
8.3.1.	Significato delle icone batterie del configuratore	92
8.4.	Concatenamento degli alimentatori e del configuratore	92
8.5.	Avvertenze	92
9.	Risoluzione di problemi- FAQ	93
10.	Messaggi di errore	93

## ESPAÑOL

	Introducción	95
	Procedimiento de instalación del sistema	95
1.	Terminal VOKKERO® Squadra	96
1.1.	Descripción de los iconos de la pantalla (por defecto)	96
1.2.	Descripción del conjunto de iconos de la pantalla	96
1.3.	Descripción de los botones del terminal	97
1.4.	Puesta en marcha del terminal – Informaciones importantes	97
1.5.	Instalación del micro-auricular	97
2.	Descripción del configurador	97
2.1.	Configurador	98
2.2.	Descripción de la pantalla de inicio	98
2.3.	Menú Principal	98
2.4.	Visualización de los parámetros de un terminal	99
3.	Advertencia sobre la utilización de las frecuencias	100
4.	Configuración automática de un sistema Vokkero® Squadra	101
5.	Configuración manual de un sistema Vokkero® Squadra	102
5.1.	Menú «Frecuencias»	102
5.1.1.	Selección manual de un canal de «Class 1»	102
5.1.2.	Selección manual de un canal de «Class 2»	102
5.2.	Atribuir un número a un sistema (menú «Role»)	103
5.3.	Ajustar los sistemas en modo conferencia (procedimiento de codificación)	103
6.	Otros submenús	105
6.1.	Menú «update»	105
6.2.	Menú «Configuration»	106
6.2.1.	Opciones	106

6.2.2.	Sidetone	106
6.2.3.	Speaker mode	107
6.2.4.	Selección de escucha (Listening selection)	107
6.3.	Menú « Advanced settings »	108
6.4.	Menú «Admin Settings»	110
6.5.	Menú «Default»	110
6.6.	Menú «Configurator Settings»	110
7.	Funciones directamente accesibles vía el terminal	111
7.1.	Reglaje del volumen de escucha	111
7.2.	Visualización del canal de comunicación utilizado	111
7.3.	Visualización de los terminales conectados a la red	111
7.4.	Modificación del número de rol	111
8.	El cargador	112
8.1.	Especificaciones técnicas	112
8.2.	Alimentar el cargador	112
8.3.	Instalar los terminales	112
8.3.1.	Significado de los iconos de las baterías del configurador	113
8.4.	Encadenado de los cargadores y del configurador	113
8.5.	Advertencias	113
9.	Reparación – FAQ	114
10.	Mensajes de error	114
	Déclaration De Conformité	114
	Certificate Of Conformity	114
	Konformitätserklärung	114
	Certificato Di Conformita	114
	Declaración De Conformidad	114
	Restrictions d'usage	115
	Restrictions of usage	115
	Nutzungsbeschränkungen	115
	Restrizioni all'uso	115
	Restricciones de uso	115



# FRANCAIS

## Introduction

Les opérations décrites ci-dessous vous permettent de rapidement et simplement mettre en œuvre votre système de communication VOKKERO® *Squadra*.

Toutes les opérations décrites sont communes aux versions de terminal VOKKERO® *Squadra* listées ci-dessous :

### ARF7794AA

Note : la référence de votre produit se trouve sur l'étiquette située à l'arrière du boîtier de votre terminal.

Le système se compose de trois éléments principaux :

- **Le terminal**
- **Le configurateur**
- **Le chargeur**

Tous les paramètres de fonctionnement du système Vokkero® *Squadra* sont gérés par le configurateur. Celui-ci donne accès aux menus de réglages via un écran tactile. Pour fonctionner, le configurateur doit être connecté à un ou plusieurs chargeurs et le(s) chargeur(s) doivent être connectés au bloc d'alimentation.

## Procédure d'installation du système

- Connecter le configurateur au(x) chargeur(s)
- Connecter le bloc d'alimentation au dernier chargeur (si plusieurs sont chaînés)
- Brancher le bloc d'alimentation au secteur
- Connecter les terminaux Vokkero® *Squadra* comme montré ci-dessous

**Note 1 :** l'ordre et la place des terminaux sur le(s) chargeur(s) n'a pas d'importance.

**Note 2 :** si l'opération vise uniquement à charger les terminaux, la présence du configurateur n'est pas nécessaire.

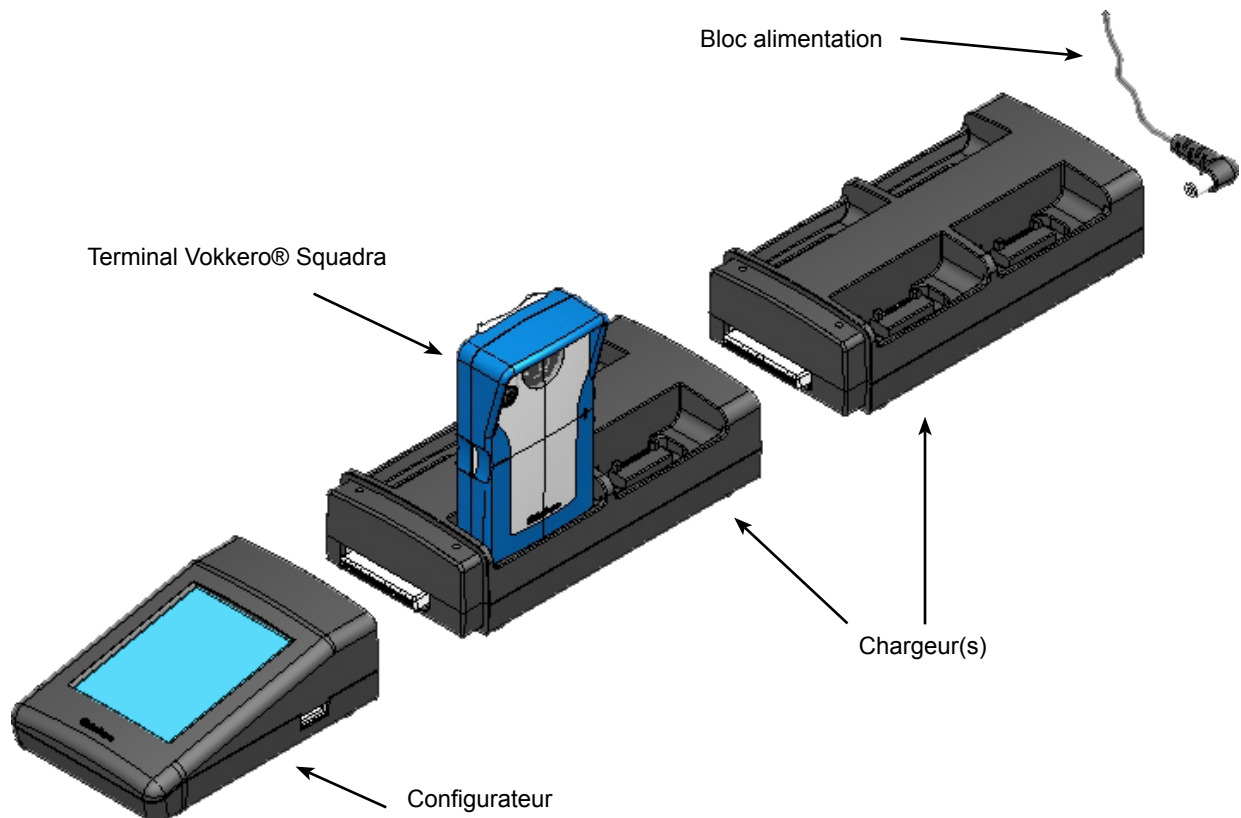

# 1. Terminal VOKKERO® Squadra

## 1.1. Description des icônes de l'écran (par défaut)

L'écran affiche les informations essentielles à l'utilisateur lors de l'utilisation de son terminal.

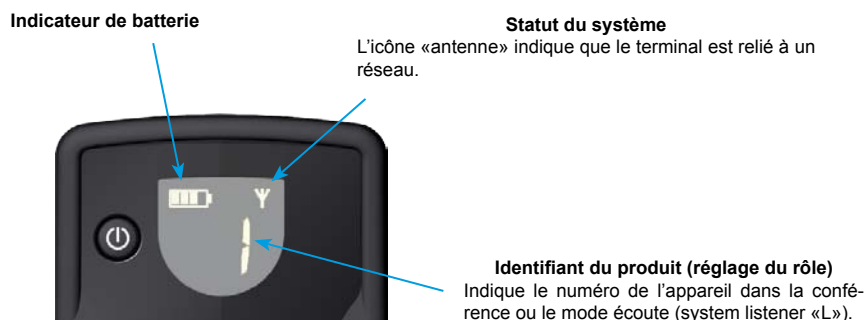

## 1.2. Description de l'ensemble des icônes de l'écran

L'écran du terminal peut afficher toutes sortes d'informations, décrites ci-dessous :

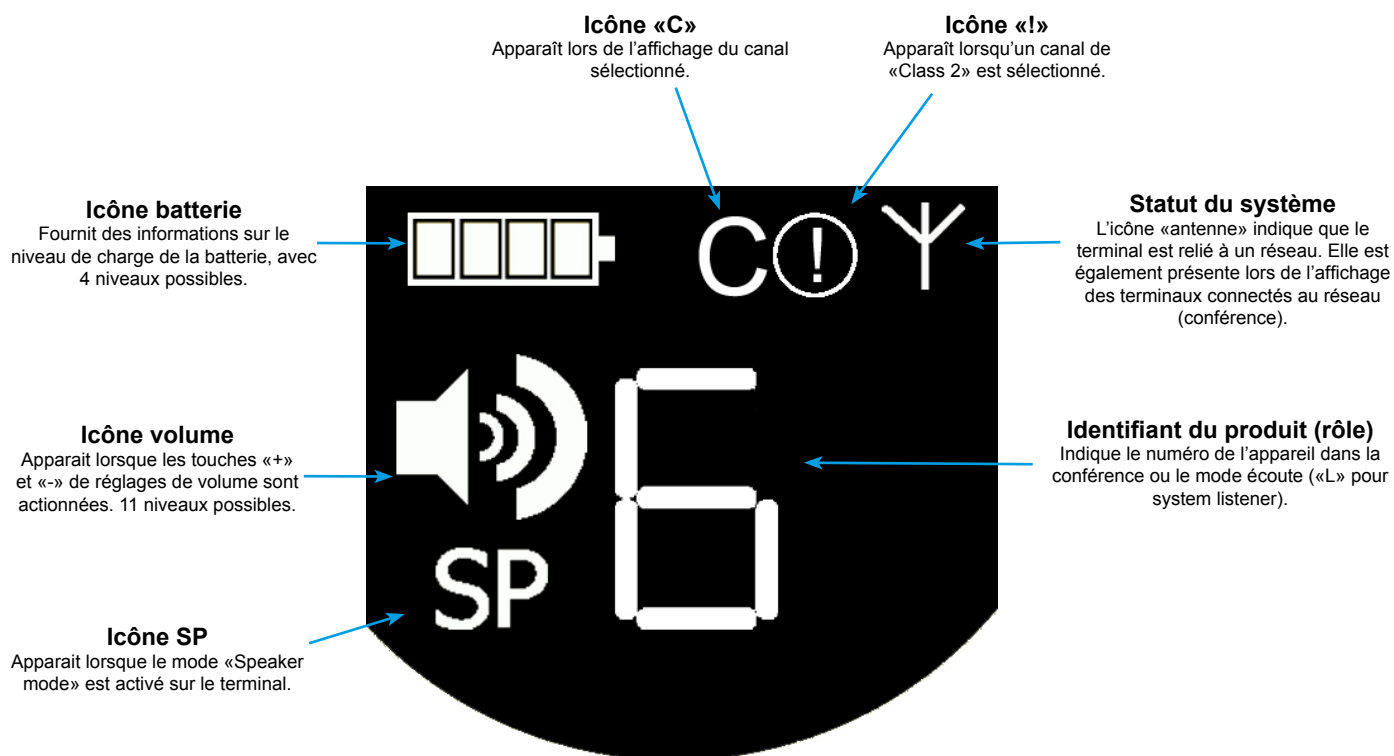

### 1.3. Description des touches du terminal



### 1.4. Mise en route du terminal - Informations importantes

Avant de procéder à la mise en route de votre terminal, assurez-vous que celui-ci a bien été chargé via le chargeur dédié.

- Pour allumer l'appareil, appuyer sur la touche «Marche / Arrêt» et maintenir l'appui jusqu'à ce qu'il se mette en route, puis relâcher la touche.
- Pour éteindre l'appareil, appuyer sur la touche «Marche / Arrêt» et maintenir l'appui jusqu'à ce qu'il s'éteigne.



**Note 1** : tous les paramètres, y compris le réglage du volume, sont conservés lorsqu'on éteint l'appareil et restent identiques lorsqu'on rallume l'appareil.

**Note 2** : le terminal se met automatiquement en mode économie d'énergie après quelques secondes s'il n'a pas été sollicité. Ce mécanisme met en veille l'écran LCD du terminal. Pour réveiller l'écran LCD appuyer sur n'importe quelle touche du terminal.

### 1.5. Mise en place du micro-oreillette

Le micro-oreillette fourni avec le kit Vokkero® Squadra doit être connecté sur l'embase du terminal. Vérifier que le connecteur est bien installé dans le logement en appuyant fortement à la base du connecteur. Une mauvaise connexion peut entraîner des problèmes de qualité audio, voir l'impossibilité d'entendre et/ou d'écouter.



## 2. Description du configurateur

Le configurateur ne dispose pas d'un connecteur permettant de l'alimenter directement, ni d'un interrupteur Marche/Arrêt. Pour la mise en route, le configurateur doit être raccordé à un ou plusieurs chargeurs. Ceux-ci doivent être alimentés par le secteur via le bloc d'alimentation spécifique, fourni avec le kit Vokkero® Squadra. Le configurateur est équipé d'une prise USB pour les mises à jour ainsi que d'un stylet permettant d'utiliser l'écran tactile.

Dès la mise en route du système, le configurateur affiche le logo Vokkero, puis l'écran d'accueil.

## 2.1. Configurateur

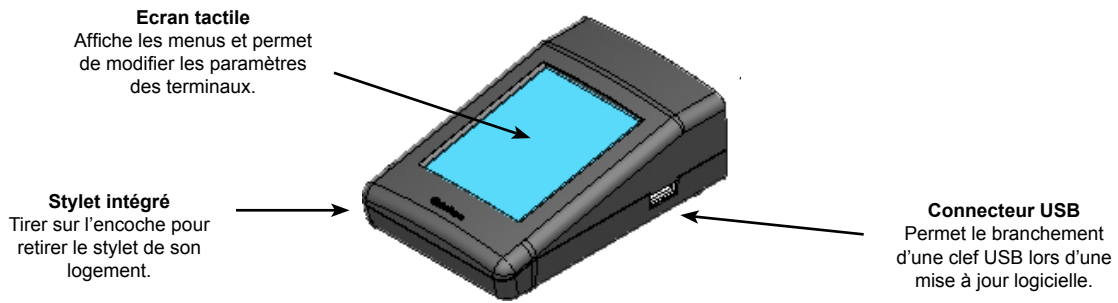

## 2.2. Description de l'écran d'accueil

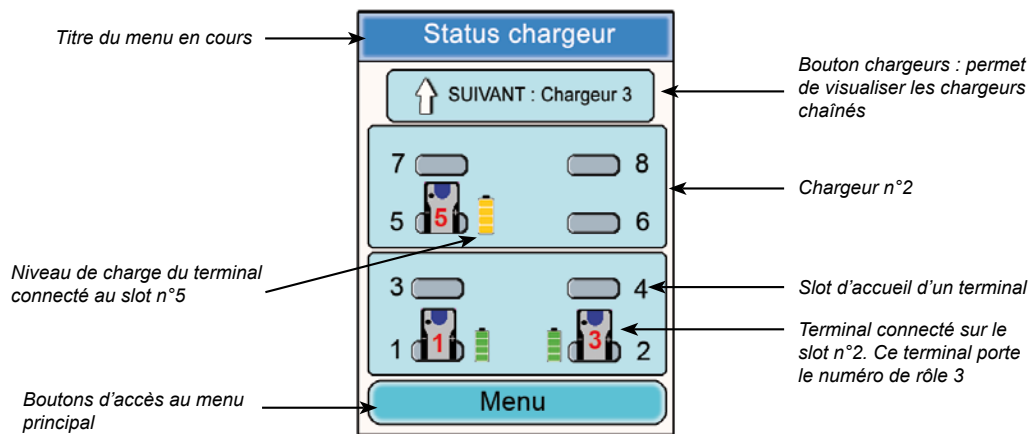

## 2.3. Menu Principal

Accessible via le bouton «Menu» de l'écran d'accueil, le menu principal donne accès à 6 sous-menus :

- Configuration rapide
- Fréquences
- Rôle
- Cryptage
- Mise à jour
- Réglages du configurateur

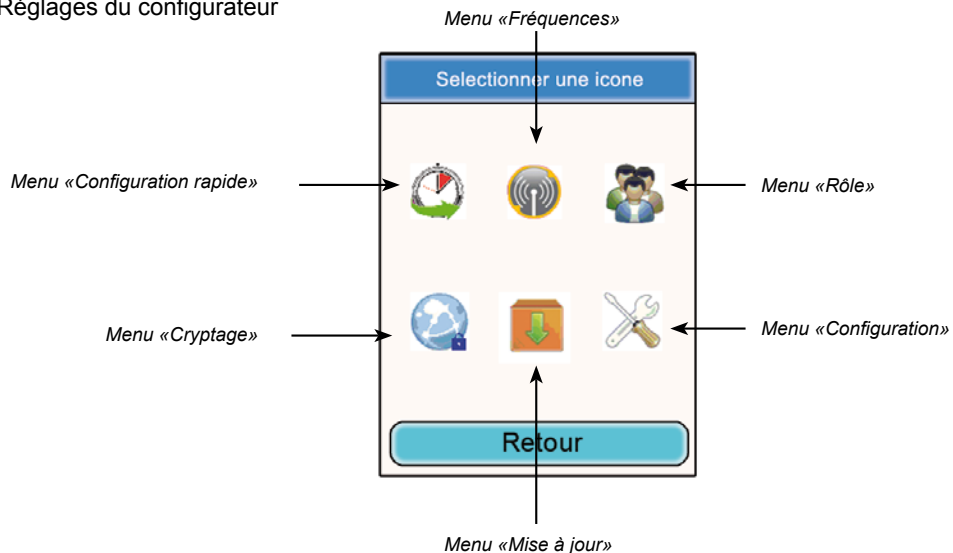

## 2.4. Visualisation et modifications des paramètres d'un terminal

A partir de l'écran d'accueil du configurateur, on peut visualiser les paramètres d'un terminal et accéder à certains réglages.

Procédure :

- A l'aide du stylet, cliquer sur un terminal
- Une fenêtre correspondant aux informations du terminal apparaît.
- Cliquer sur le bouton «Modifier» pour accéder aux paramètres modifiables (cf ¶ 6.2)
- Cliquer sur le bouton «Escape» pour revenir à l'écran d'accueil.

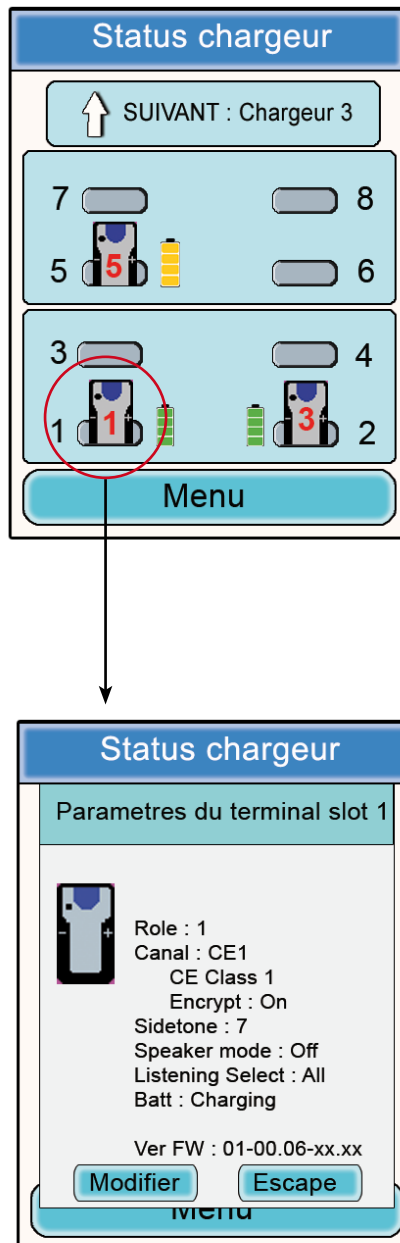

### Informations terminal n°1

- Rôle : numéro de rôle du terminal dans la conférence.
- Channel : canal de fréquence utilisé et information réglementaire (canaux «Class 1» ou «Class 2»).
- Encryption : On ou Off.
- Sidetone : valeur choisie.
- Speaker mode : On ou Off
- Listening selection : All (écoute de tous les terminaux) ou Custom (écoute partielle).
- Battery : status (en charge ou chargée).
- Version : version logicielle du terminal.

### 3. Mise en garde sur l'utilisation des fréquences

Les deux sous-menus «Quick configuration» et «Fréquences» donnent accès aux réglages des canaux de communication (fréquences radio).

**Note importante** : avant d'utiliser l'appareil, veuillez observer les dispositions légales en vigueur dans votre pays. **Merci de vous reporter au chapitre «Restrictions d'usage» à la fin de ce document. Ces restrictions s'appliquent aux pays listés, sinon, les informations ci-dessous s'appliquent.**

Vous pouvez paramétrer le terminal Vokkero® Squadra sur 6 canaux différents (selon les versions de terminal) qui ont été séparés en 2 groupes distincts :

\* les canaux CE, autorisés dans tous les pays de la Communauté Européenne, dits canaux de «Class 1» (utilisables dans toute la communauté européenne - Standards harmonisés - Fréquences harmonisées). Ces fréquences sont utilisables sans restriction au sein de la CEE.

\* les canaux de «Class 2 (ⓘ)» demandent une autorisation préalable à leur utilisation. Il appartient à l'utilisateur de se renseigner auprès des autorités compétentes du pays où le système sera utilisé, afin de connaître quel canal peut lui être autorisé. Dans certains cas, l'utilisation de ces canaux peut nécessiter l'obtention d'une licence permanente ou d'une licence temporaire.

Les liens ci-dessous vous permettront d'obtenir des informations complémentaires sur les démarches à suivre pour l'obtention de vos licences temporaires.

<http://www.efis.dk>

<http://www.erodocdb.dk/Docs/doc98/official/pdf/REC2510E.PDF>

Note : tous les terminaux sont réglés sur les canaux de «class 1» CE1 lors de leur réglage en usine. Lors de leur utilisation ils redémarrent sur le canal choisi lors du précédent réglage.

Les fréquences des différents canaux sont les suivantes :

Canaux EUROPE «Class 1» :

- CE 1 : 869,525 MHz

Canaux EUROPE «Class 2»

- SE1 : 866,5 MHz (Special Event - licence temporaire requise)
- SE2 : 864,5 MHz (Special Event - licence temporaire requise)
- SE3 : 863,5 MHz (Special Event - licence temporaire requise)

Lors de la navigation au travers des menus sollicitant les canaux de communication, des fenêtres surgissantes (pop-up) mettent en garde et alertent sur les aspects réglementaires de l'utilisation des différents canaux de communication.

**Note importante** : si un canal de «Class 2» a été sélectionné lors de la précédente utilisation du système, l'icône ⓘ du terminal clignote sur votre écran et un bip régulier retentit dans l'oreillette pendant 15 secondes (sans possibilité d'utiliser le matériel) vous indiquant le réglage sur un canal de «Class 2» de votre terminal Vokkero® Squadra. Par la suite, l'icône ⓘ est maintenue sur l'écran du terminal pendant son utilisation.

## 4. Configuration automatique d'un système Vokkero® Squadra

### Menu «Configuration rapide»

Principe : le menu « Configuration rapide» permet de configurer très rapidement l'ensemble des terminaux présent sur le(s) chargeur(s). Les paramètres nécessaires au fonctionnement du système (attribution du numéro de rôle de 1 à 6 ou Listener et Cryptage) sont gérés automatiquement. Le choix du canal de communication (fréquence radio) reste manuel. Le mode «Configuration rapide» ne modifie pas les paramètres du terminal tels que le volume, le niveau de sidetone ou la sélection d'écoute.

#### 4.1. Choix d'un canal de «Class 1»

Procédure :

- Dans le menu principal, cliquer sur l'icône «Configuration rapide».
  - Une fenêtre s'ouvre permettant la sélection du canal de communication.
  - A l'aide du stylet, sélectionner le canal de communication en cliquant dessus.
  - Cliquer sur le bouton «Ok» pour valider ou sur «Retour» pour sortir du sous-menu, sans validation.
- Lorsque le bouton «Ok» a été cliqué, une fenêtre apparaît confirmant que l'opération s'est bien déroulée.
- Cliquer sur «Ok» pour revenir à l'écran d'accueil.

Les terminaux peuvent être retirés du (des) chargeur(s) et être utilisés. **Note** : lorsque les terminaux sont retirés du chargeur, ils s'éteignent automatiquement, il faut alors les rallumer pour les utiliser.

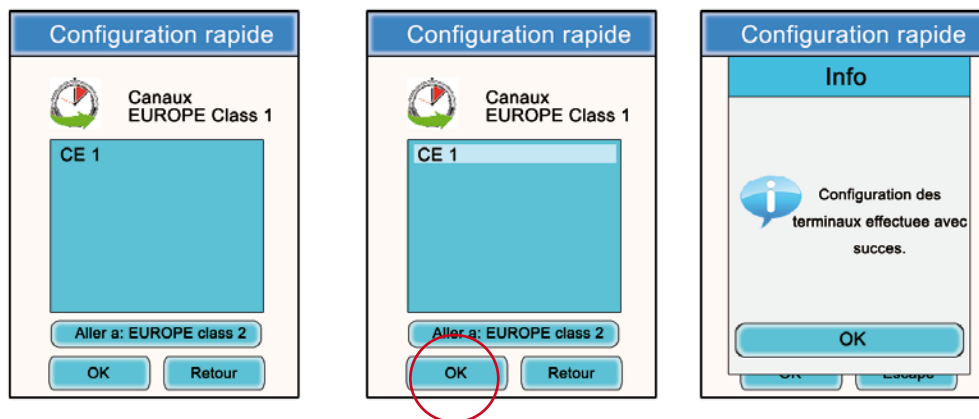

#### 4.2. Choix d'un canal de «Class 2»

Procédure :

- Dans le sous - menu «Configuration rapide» cliquer sur «Aller a: EUROPE class 2».
  - Une fenêtre «Attention» s'ouvre mettant en garde sur l'aspect réglementé de ces canaux de «Class 2».
  - Cliquer sur le bouton «Ok» pour valider.
  - Une fenêtre s'ouvre permettant la sélection du canal de communication.
  - A l'aide du stylet, sélectionner le canal de communication en cliquant dessus.
  - Une nouvelle fenêtre «Attention» s'ouvre mettant en garde sur l'aspect réglementé de ces canaux de «Class 2».
  - Cliquer sur le bouton «Ok» pour valider ou «Retour» pour sortir du sous-menu.
- Lorsque le bouton «Ok» a été cliqué, une fenêtre apparaît confirmant que l'opération s'est bien déroulée.
- Cliquer sur «Ok» pour revenir à l'écran d'accueil.

Les terminaux peuvent être retirés du (des) chargeur(s) et être utilisés. **Note** : lorsque les terminaux sont retirés du chargeur, ils s'éteignent automatiquement, il faut alors les rallumer pour les utiliser.

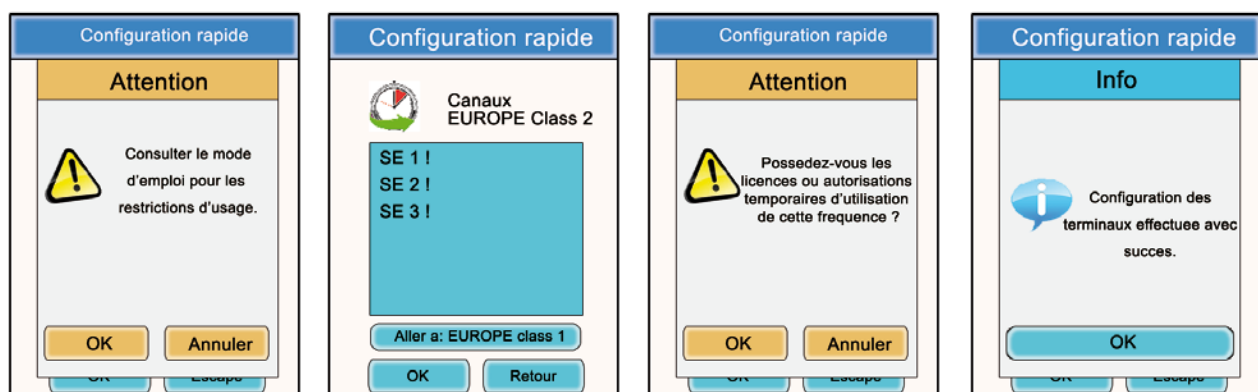



## 5. Paramétrage manuel d'un système Vokkero® Squadra

Dans le cas d'un paramétrage manuel du système Vokkero® Squadra, pour mettre en place une conférence, il est nécessaire d'effectuer les opérations suivantes :

- Définir le canal radio qui sera utilisé pour les communications (menu «Fréquences»).
- Donner un numéro distinct à chaque appareil (menu «Rôle»).
- Appairer les appareils en mode conférence (menu «Cryptage»).

### 5.1. Menu «Fréquences»

#### 5.1.1. Choix manuel d'un canal «Class 1»

Procédure :

- Dans le menu principal, cliquer sur l'icône «Fréquences».
- Une fenêtre s'ouvre permettant la sélection du canal de communication.
- A l'aide du stylet, sélectionner le canal de communication en cliquant dessus.
- Cliquer sur le bouton «Ok» pour valider ou «Retour» pour sortir du sous-menu.

Lorsque le bouton «Ok» a été cliqué, une fenêtre apparaît confirmant que l'opération s'est bien déroulée.

- Cliquer sur «Ok» pour revenir à l'écran d'accueil

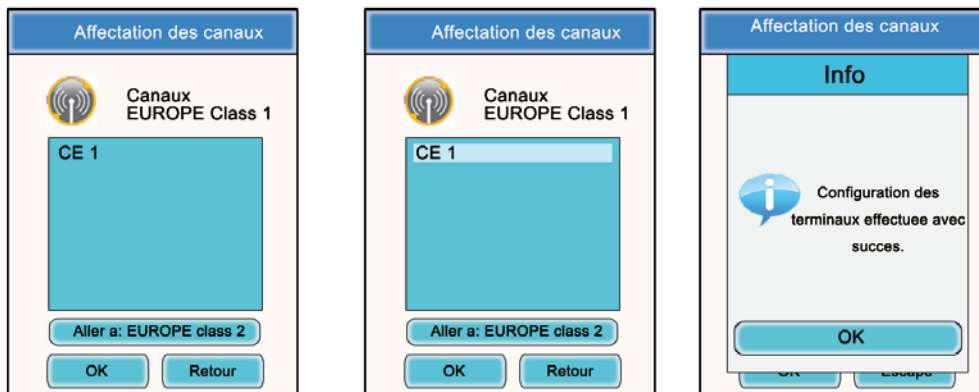

#### 5.1.2. Choix manuel d'un canal de «Class 2»

Procédure :

- Dans le sous - menu «Fréquences» cliquer sur «Aller a: EUROPE class 2».
- Une fenêtre «Attention» s'ouvre mettant en garde sur l'aspect réglementé de ces canaux de «Class 2».
- Cliquer sur le bouton «Ok» pour valider.
- Une fenêtre s'ouvre permettant la sélection du canal de communication.
- A l'aide du stylet, sélectionner le canal de communication en cliquant dessus.
- Une nouvelle fenêtre «Attention» s'ouvre mettant en garde sur l'aspect réglementé de ces canaux de «Class 2».
- Cliquer sur le bouton «Ok» pour valider ou «Retour» pour sortir du sous-menu.

Lorsque le bouton «Ok» a été cliqué, une fenêtre apparaît confirmant que l'opération s'est bien déroulée.

- Cliquer sur «Ok» pour revenir à l'écran d'accueil.

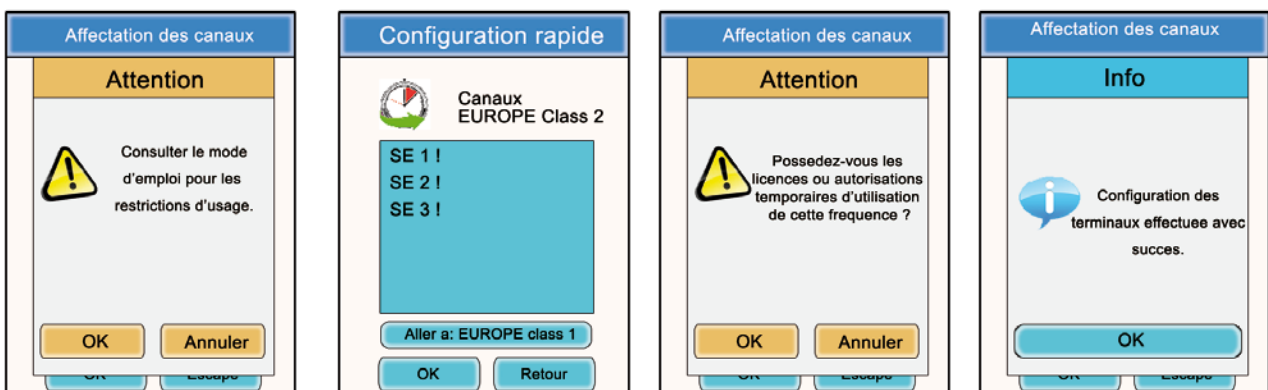

## 5.2. Attribuer un numéro à un système (menu «Rôle»)

Pour mettre en place une conférence, vous devez tout d'abord identifier tous les appareils qui y prendront part et leur donner un numéro (rôle). Une conférence peut s'établir entre 2 et 6 appareils, qui seront identifiés par un numéro allant de 1 à 6.

**Note 1** : un des appareils doit impérativement porter le numéro 1.

**Note 2** : ne pas donner le même numéro à plusieurs appareils, car cela empêcherait le bon fonctionnement de la conférence.

Procédure :

- Dans le menu principal, cliquer sur l'icône «Rôle».
  - Une fenêtre s'ouvre vous demandant de choisir le terminal auquel doit être affecté un numéro de rôle. Cliquer sur le bouton «Ok».
  - A l'aide du stylet, sélectionner le terminal en cliquant dessus.
  - Une fenêtre s'ouvre sur laquelle le terminal choisi s'affiche.
  - A l'aide des boutons «+» et «-» modifier le numéro de rôle (de 1 à 6 ou «Listener» pour un mode écoute seule).
  - Une fois le numéro choisi, cliquer sur le bouton «Ok» pour valider ou «Retour» pour sortir du sous-menu.
- Lorsque le bouton «Ok» a été cliqué, une fenêtre apparaît confirmant que l'opération s'est bien déroulée.
- Cliquer sur «Ok» pour revenir à l'écran d'accueil.

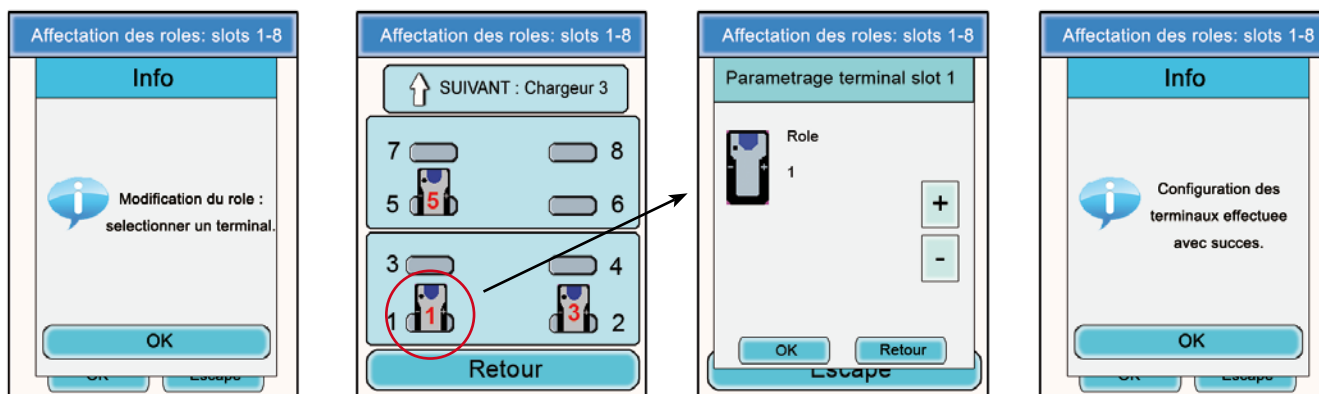

## 5.3. Régler les systèmes en mode conférence (procédure de cryptage)

Principe : pour communiquer en mode sécurisé, les appareils doivent mémoriser une clé de cryptage fournie par le configurateur.

Cette opération est nécessaire pour permettre à tous les appareils de participer à une conférence en mode sécurisé.

### IMPORTANT

En mode crypté (sécurisé), un appareil ne peut pas communiquer avec un système si la procédure de cryptage n'a pas été réalisée. Si vous souhaitez ajouter un terminal dans un système sécurisé existant, il est impératif de réaliser cette procédure avec tous les appareils du système (y compris les appareils configurés en mode Listener).

Assurez-vous que chacun des critères suivants est respecté avant de commencer l'opération :

- tous les appareils doivent utiliser le même canal.
- seul un appareil porte l'identifiant 1.

Procédure :

- Dans le menu principal, cliquer sur l'icône «Cryptage».
- Le sous-menu «Cryptage réseau» apparaît et permet de choisir deux types de procédures : «Lancer le cryptage» et «Supprimer le cryptage». Cliquer sur l'icône «Lancer le cryptage».
- Une fenêtre s'ouvre et demande de confirmer le lancement de cette procédure.
- Cliquer sur «OK».

Lorsque le bouton «OK» a été cliqué, une fenêtre apparaît confirmant que l'opération s'est bien déroulée.

- Cliquer sur «Ok» pour revenir au sous-menu «Cryptage».
- Cliquer sur «Retour» pour revenir à l'écran d'accueil.

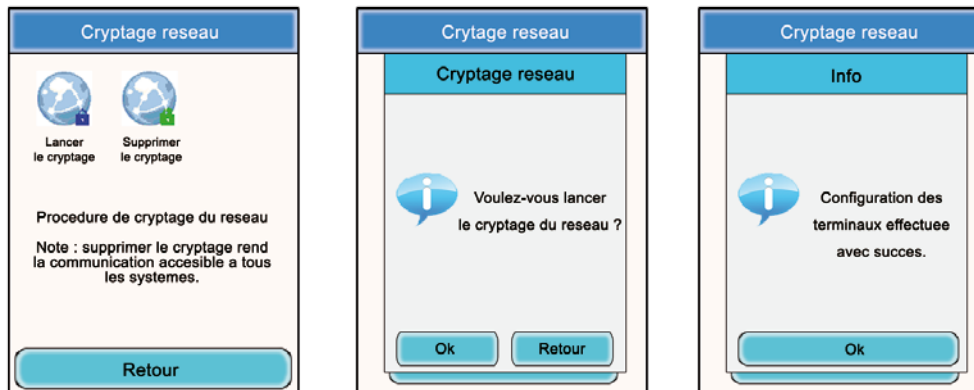

Le sous-menu «Cryptage» permet également d'annuler une procédure de cryptage précédemment effectuée sur le système.

Cette option peut être utile lorsque d'autres terminaux Vokkero® Squadra veulent intégrer la conférence sans avoir le moyen d'être paramétrés par le configurateur.

Dans ce cas, le fait d'annuler la procédure de cryptage permettra de laisser «ouvert» le canal utilisé par le système et les autres terminaux pourront participer à la conférence (à la condition qu'ils fonctionnent tous sur le même canal de communication).

- Dans le menu principal, cliquer sur l'icône «Cryptage».
- Le sous-menu «Cryptage» apparaît et permet de choisir deux types de procédures : «Lancer le cryptage» et «Supprimer le cryptage». Cliquer sur l'icône «Supprimer le cryptage».
- Une fenêtre s'ouvre et demande de confirmer le lancement de cette procédure.
- Cliquer sur «Ok»

Lorsque le bouton «Ok» a été cliqué, une fenêtre apparaît confirmant que l'opération s'est bien déroulée.

- Cliquer sur «Ok» pour revenir au sous-menu «Cryptage».
- Cliquer sur «Retour» pour revenir à l'écran d'accueil.



Une fois ces trois étapes (Fréquence, Rôle, Cryptage) effectuées, vous pouvez utiliser votre système de communication Vokkero® Squadra.

## 6. Autres sous-menus

### 6.1. Menu «Mise à jour»

Le menu «Mise à jour» (Update) permet d'effectuer des mises à jour des terminaux et du configurateur. Dans le cas de la mise à disposition d'une nouvelle version logicielle (fournie par Adeunis-RF) vous recevrez un software via email que vous devrez charger sur une clef USB. Cette clef devra être connectée sur le configurateur via le port USB prévu à cet effet.

Procédure de mise à jour des terminaux :

- Dans le menu principal, cliquer sur l'icône «Mise à jour».
- Une fenêtre s'ouvre vous demandant de choisir sur quel élément vous souhaitez procéder à une mise à jour (Terminal IHM, Terminal audio, Set-up box).
- A l'aide du stylet, sélectionner l'élément en cliquant dessus.
- Appuyer sur le bouton «Select».
- Une fenêtre «Attention» apparaît, mentionnant que les terminaux doivent rester connectés au chargeur pendant la procédure.
- Appuyer sur «OK».
- La procédure de mise à jour se lance. Cette mise à jour peut durer plusieurs minutes.
- Lorsque la procédure est effectuée et s'est correctement déroulée, une fenêtre d'information apparaît. Presser «OK».
- Une fenêtre de résumé apparaît, confirmant le bon déroulement de l'ensemble des opérations. Presser «OK»



Pour procéder à la mise à jour du Configurateur, suivre la même procédure en choisissant «CONFIGURATEUR» dans la première fenêtre.

- Lorsque la mise à jour est lancée, l'écran LCD du configurateur s'éteint.
- Lorsque la procédure de mise à jour s'est bien déroulée, le configurateur redémarre et affiche l'écran principal.

## 6.2. Menu «Configuration»

Le menu «Configuration permet d'accéder à plusieurs paramètres de réglages :

- **Options** (Device option) : permet de configurer les fonctions optionnelles du terminal.
- **Paramètres avancés** (advanced settings) : permet d'accéder aux réglages audio du terminal.
- **Paramètres admin** (Admin settings) : inaccessibles - Réservés aux réglages usines.
- **Paramètres configurateur** (Configurator settings) : ne concerne que l'écran LCD du configurateur.

### 6.2.1. Options

Ce menu permet d'accéder à trois types de fonctions optionnelles : «Sidetone», «Speaker Mode» et «Listening Selection».

### 6.2.2. Sidetone

Le mode «Sidetone» vous permet de régler le niveau de retour audio (l'écoute de votre voix) dans le haut-parleur de votre micro-casque (ou micro-oreillette) : 7 niveaux de volume + le mode «mute» sont accessibles.

Procédure :

- Dans le menu principal, cliquer sur l'icône «Configuration».
  - Le sous-menu «Configuration» apparaît. Cliquer sur «Options».
  - Une fenêtre s'ouvre et demande de sélectionner un terminal. Cliquer sur «Ok».
  - Sélectionner un terminal en cliquant dessus.
  - Une fenêtre correspondant aux options du terminal apparaît.
  - Choisir «Sidetone» et cliquer sur le bouton «Modifier».
  - Une fenêtre s'ouvre sur laquelle le terminal choisi s'affiche.
  - A l'aide des boutons «+» et «-» modifier le niveau de «Sidetone» (de 1 à 7 ou «Mute»).
  - Une fois la valeur choisie, cliquer sur le bouton «Ok» pour valider ou «Retour» pour sortir du sous-menu.
- Lorsque le bouton «Ok» a été cliqué, une fenêtre apparaît confirmant que l'opération s'est bien déroulée.
- Cliquer sur «Ok» puis «Retour» pour revenir à l'écran d'accueil.

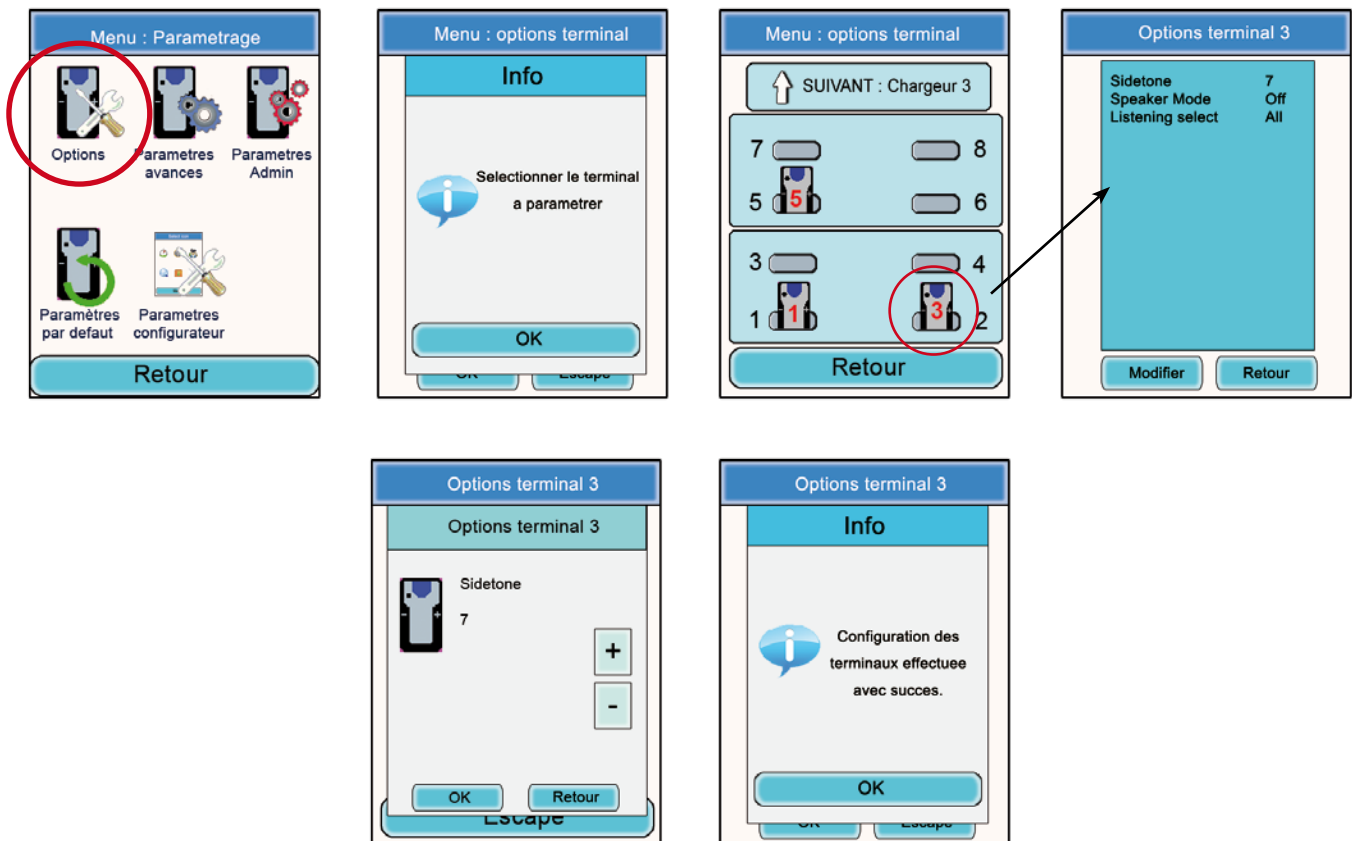

### 6.2.3. Speaker mode

L'option «Speaker Mode» permet l'utilisation de l'un des terminaux Vokkero® Squadra comme «relais» vers un système d'annonces (généralement un système audio permettant de s'adresser au public). Ce système est fréquemment utilisé par les arbitres dans certains sports, lorsqu'ils doivent annoncer leurs décisions.

Note : cette option ne fonctionne que si un (ou plusieurs) autres terminaux du système utilise un accessoire spécifique (Bouton Poussoir dédié au Speaker mode). Le terminal paramétré en Speaker Mode ne diffusera que le signal audio provenant de ce (ou ces) terminal et uniquement lorsque son utilisateur pressera le bouton poussoir prévu à cet effet.

Procédure :

- Dans le menu principal, cliquer sur l'icône «Configuration».
- Le sous-menu «Configuration» apparaît. Cliquer sur «Options»
- Une fenêtre s'ouvre et demande de sélectionner un terminal. Cliquer sur «Ok»
- Sélectionner un terminal en cliquant dessus.
- Une fenêtre correspondant aux options du terminal apparaît.
- Choisir «Speaker mode» et cliquer sur le bouton «Modifier»
- Une fenêtre s'ouvre sur laquelle le terminal choisi s'affiche.
- A l'aide des boutons «+» et «-» choisir «Off» ou «On»
- Une fois la valeur choisie, cliquer sur le bouton «Ok» pour valider ou «Retour» pour sortir du sous-menu.

Lorsque le bouton «Ok» a été cliqué, une fenêtre apparaît confirmant que l'opération s'est bien déroulée.

- Cliquer sur «Ok» puis «Retour» pour revenir à l'écran d'accueil.

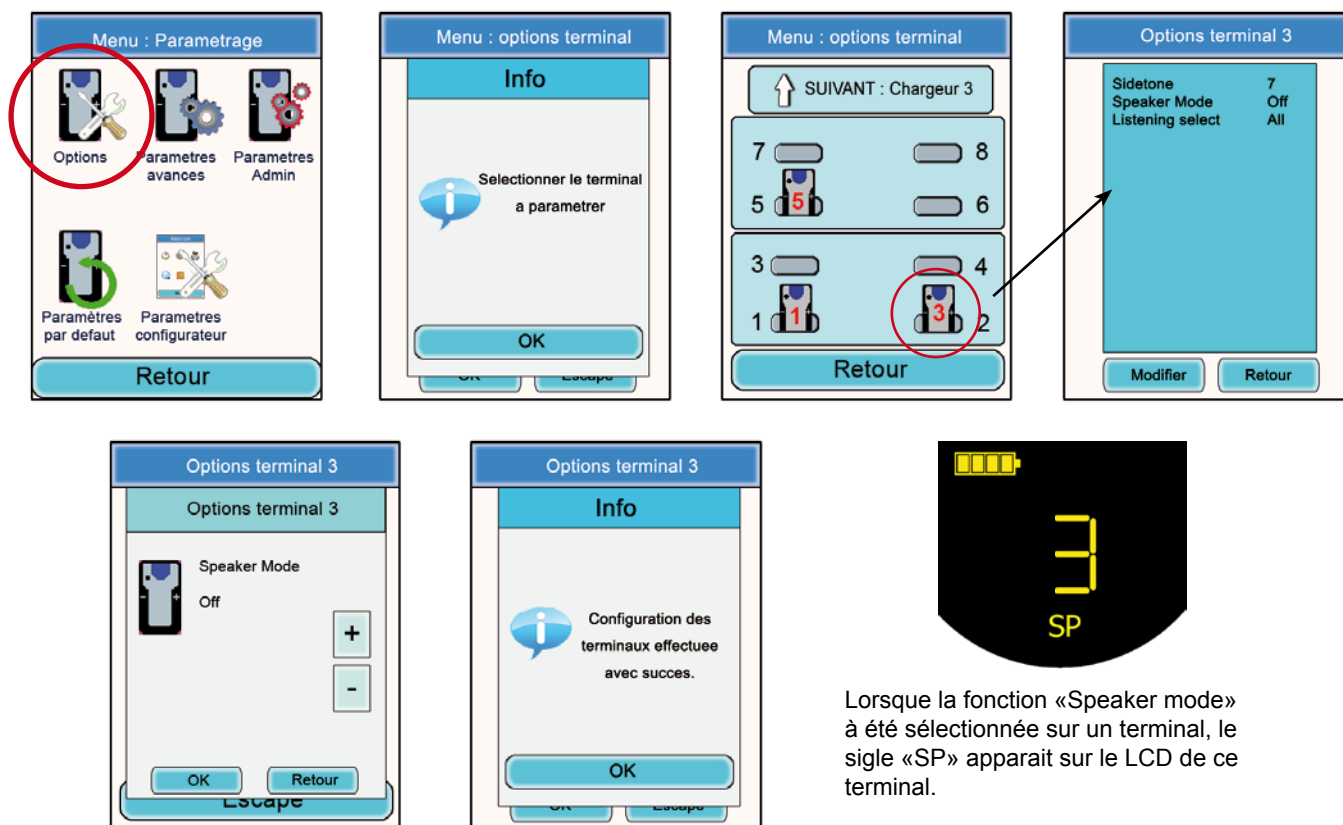

Lorsque la fonction «Speaker mode» à été sélectionnée sur un terminal, le sigle «SP» apparaît sur le LCD de ce terminal.

### 6.2.4. Sélection d'écoute (Listening selection)

Pour chaque appareil (en mode conférence ou Listener) , il est possible de sélectionner quel appareil on souhaite écouter. Par défaut, tous les appareils sont sélectionnés.

Procédure :

- Dans le menu principal, cliquer sur l'icône «Configuration».
- Le sous-menu «Configuration» apparaît. Cliquer sur «Options».
- Une fenêtre s'ouvre et demande de sélectionner un terminal. Cliquer sur «Ok».
- Sélectionner un terminal en cliquant dessus.
- Une fenêtre correspondant aux options du terminal apparaît.

- Choisir «Listening select» et cliquer sur le bouton «Modifier».
- Note** : si la sélection d'écoute a déjà été modifiée, la mention «Custom» apparaît en face de l'option. Si tous les terminaux sont écoutés, la mention «All» apparaît en face de l'option.
- Une fenêtre s'ouvre sur laquelle apparaissent tous les terminaux. Si les terminaux sont «écoutés» un sigle vert précède leurs numéros. Si les terminaux ne sont pas «écoutés» une croix rouge précède leurs noms.
  - A l'aide du stylet, sélectionner les terminaux qui doivent être ou non écoutés.
  - Une fois la sélection faite, cliquer sur le bouton «Ok» pour valider ou «Retour» pour sortir du sous-menu.
- Lorsque le bouton «Ok» a été cliqué, une fenêtre apparaît confirmant que l'opération s'est bien déroulée.
- Cliquer sur «Ok» puis «Retour» pour revenir à l'écran d'accueil.

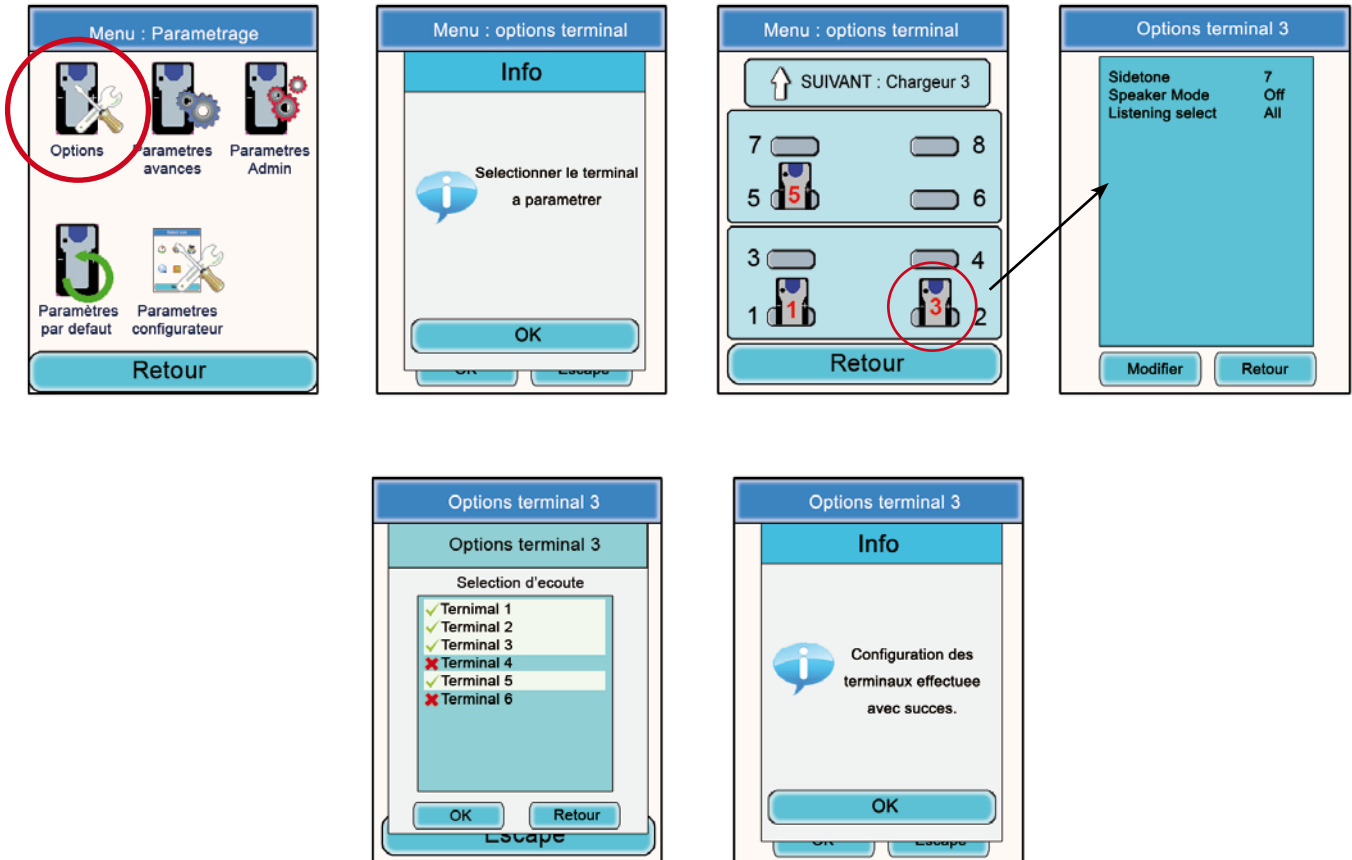

### 6.3. Menu « Advanced settings »

Attention ce menu est uniquement destiné à certains types d'utilisateurs (responsables de parc matériel télécom, distributeurs, techniciens SAV...). De ce fait, l'accès à ce menu nécessite un code d'accès disponible sur demande auprès d'ADEUNIS RF.

Le menu « Advanced settings » permet l'accès à quatre sous-menus :

- **Mic. settings**
- **Gain-dB ADC mic**
- **Gain-dB DAC Hp**
- **AEC : Anti-echo**

Principe :

Le terminal Vokkero® Squadra dispose d'une fonction de détection et d'ajustement automatique d'accessoires, permettant l'utilisation de nombreux types de micro-casques et micro-oreillettes.

- Pour un paramétrage automatique sélectionner «Automatic» dans le sous-menu Mic. settings, pour un paramétrage manuel sélectionner «Manual»

Si le mode «Manual» est choisi, vous avez la possibilité de sélectionner manuellement les valeurs du gain micro, du gain HP et de l'anti-écho.

- Valeurs du Gain Mic : de 20 à -30.
- Valeurs du Gain HP : de 20 à -42.
- Valeurs d'anti-écho (AEC settings) : de 0 à 3.

**IMPORTANT** : la modification des valeurs peut fortement dégrader la qualité audio de votre équipement si elle n'est pas effectuée avec soin.

Procédure commune aux menus «Paramètres avancés» :

- Dans le menu principal, cliquer sur l'icône «Configuration».
  - Le sous-menu «Configuration» apparaît. Cliquer sur «Paramètres avancés».
  - Une fenêtre s'ouvre et demande d'insérer un code PIN.
  - Une fois le code inséré, une nouvelle fenêtre s'ouvre et demande de sélectionner un terminal. Cliquer sur «Ok»
  - Sélectionner un terminal en cliquant dessus.
  - Une fenêtre correspondant aux fonctions avancées du terminal apparaît.
  - Choisir une fonction et cliquer sur le bouton «Modifier».
  - Une fenêtre s'ouvre sur laquelle le terminal choisi s'affiche.
  - A l'aide des boutons «+» et «-» modifier la fonction choisie.
  - Une fois la valeur choisie, cliquer sur le bouton «Ok» pour valider ou «Retour» pour sortir du sous-menu.
- Lorsque le bouton «Ok» a été cliqué, une fenêtre apparaît confirmant que l'opération s'est bien déroulée.
- Cliquer sur «Ok» puis «Retour» pour revenir à l'écran d'accueil.

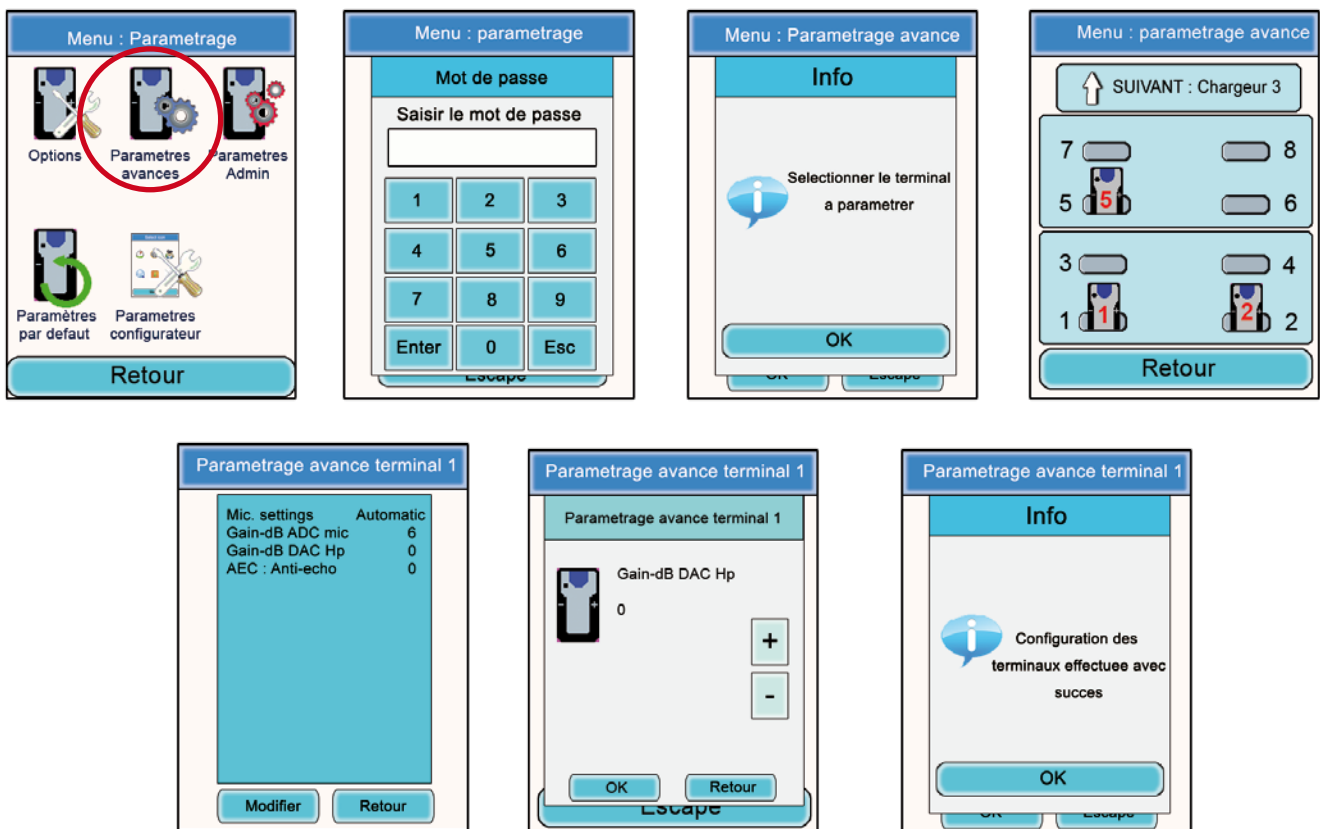



#### 6.4. Menu «Paramètres Admin.»

Ce menu est réservé aux réglages usine et n'est pas accessible aux utilisateurs.

#### 6.5. Menu «Paramètres par défaut»

Ce menu permet d'effectuer un retour aux réglages usines sur l'ensemble des terminaux connectés au configurateur.

Procédure :

- Dans le menu principal, cliquer sur l'icône «Configuration».
- Le sous-menu «Configuration» apparaît. Cliquer sur «Paramètres par défaut»
- Une fenêtre «Attention» apparaît demandant une validation de la procédure.
- Cliquer sur «Ok» pour valider ou «Annuler» pour sortir du sous menu



#### 6.6. Menu «Paramètres configurateur»

Ce menu donne accès aux réglages propres au configurateur. Trois paramètres sont ajustables :

- **Rétro-éclairage de l'écran LCD** («backlight»)
- **Langue du configurateur : Français ou Anglais**
- **Calibration de l'écran LCD**

Procédure :

- Dans le menu principal, cliquer sur l'icône «Configuration».
- Le sous-menu «Configuration» apparaît. Cliquer sur «Paramètres configurateur»
- Une fenêtre correspondant aux paramètres modifiables de l'écran LCD du configurateur apparaît.
- A l'aide du stylet, modifier les paramètres souhaités puis cliquer sur Ok pour valider et revenir à l'écran de veille.

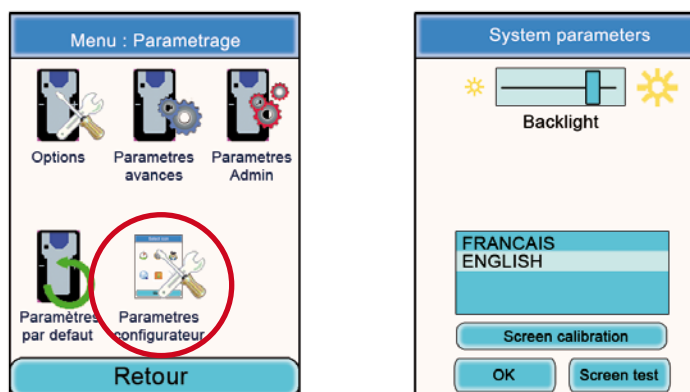

## 7. Fonctions directement accessibles via le terminal

### 7.1. Réglage du volume d'écoute

Le réglage de volume d'écoute est directement accessible via le terminal Vokkero® Squadra. Il existe 11 niveaux de volume ajustables, de la valeur 0 à la valeur 10.

**ATTENTION** : les valeurs 9 et 10 doivent être utilisées avec précaution et uniquement dans des environnements très bruyants.

Procédure :

- Lors de l'utilisation de votre terminal, utiliser les touches «+» et «-» situées de chaque côté de votre terminal pour ajuster le niveau de volume d'écoute de votre oreillette.
- Le niveau en cours ainsi que l'icône «Haut parleur» s'affiche sur l'écran du terminal.



### 7.2. Visualisation du canal de communication utilisé

Le canal utilisé par le terminal Vokkero® Squadra peut être visualisé sur son écran LCD.

Procédure :

- Appuyer simultanément sur les touches «+» et «-» du terminal pendant 3 secondes.
- Le canal s'affiche ainsi que le sigle «C» s'il s'agit du canal de Class 1 ou «C!» s'il s'agit d'un canal de Class 2.
- Après 5 secondes, le LCD revient automatiquement à l'écran de veille.

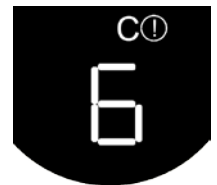

### 7.3. Visualisation des terminaux connectés au réseau

Il est possible de visualiser l'ensemble des terminaux connectés au réseau créé de sorte à s'assurer que tous les intervenants sont bien présents dans la conférence.

Procédure :

- Appuyer simultanément sur les touches «+» et «-» du terminal pendant 3 secondes
- Lorsque le canal s'affiche, appuyer une fois sur la touche «+».
- Sur l'écran du terminal, l'icône «antenne» s'affiche et les numéros de tous les terminaux présents dans la conférences défilent les uns après les autres.
- Lorsque tous les terminaux ont été affichés, le LCD revient automatiquement à l'écran de veille.



### 7.4. Modification du numéro de rôle

Pour fonctionner correctement, la conférence audio doit impérativement posséder un terminal dont le numéro de rôle est «1».

Si ce terminal vient à manquer (ex: problème d'alimentation ou défaut de fonctionnement), la conférence n'est plus possible. La fonction «modification du numéro de rôle» permet de palier à cette situation en offrant la possibilité de modifier le numéro de rôle d'un terminal en lui attribuant le rôle n°1.

**IMPORTANT** : cette fonction ne doit être utilisée que si le terminal ayant le rôle n°1 ne fonctionne plus et que le configurateur n'est pas accessible !

Procédure :

- Appuyer simultanément sur les touches «+» et «-» du terminal pendant 3 secondes.
- Lorsque le canal s'affiche appuyer deux fois sur la touche «+».
- L'écran de votre terminal affiche alors le chiffre «1» clignotant.
- Pour confirmer le passage au rôle 1 du terminal, appuyer sur la touche «On/Off» du terminal.
- Après confirmation, le LCD revient à l'écran principal.

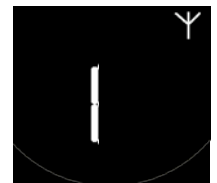

## 8. Le chargeur

Le chargeur Vokkero® Squadra est un produit simple qui permet de recharger la batterie interne des terminaux et qui permet d'alimenter le configurateur.

Jusqu'à 3 chargeurs peuvent être chaînés les uns aux autres, permettant ainsi le chargement simultané de 12 terminaux.

Un seul bloc d'alimentation est nécessaire à l'alimentation des chargeurs chaînés et du configurateur. **Attention à bien utiliser l'alimentation fournie par ADEUNIS RF lors de la livraison de votre kit Vokkero® Squadra.**

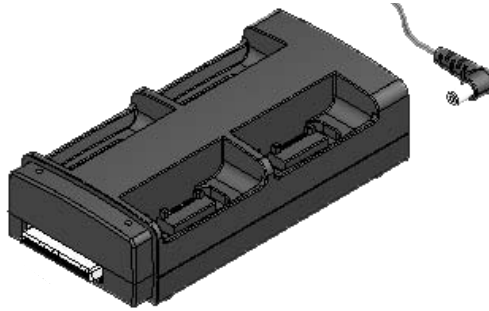

**Note:** En fonction de la destination d'utilisation, le chargeur de batterie ARF7675AA est livré avec un câble d'alimentation européen ou nord-américain. Pour les autres pays (européens ou autres) nécessitant un câble d'alimentation spécifique, merci d'utiliser une fiche secteur conforme aux normes locales.

### 8.1. Spécifications techniques

AC / DC convertisseur d'alimentation électrique	• de 100 à 240 V ~ 12Vdc - 5 A - 50 à 60 Hz
Température de fonctionnement	• 5 ° C à 40 ° C (41 ° F à 104 ° F)
Durée de la charge	• 5 heures
Dimensions	• L 136mm * H: 38 mm * l: 68 mm
Autonomie de batterie	• > 500 cycles

### 8.2. Alimenter le chargeur

- Brancher le bloc d'alimentation à la prise située sur la face arrière du chargeur.
- Brancher le bloc d'alimentation sur le secteur.
- Le chargeur est prêt à être utilisé.

### 8.3. Installer les terminaux

- Placer les terminaux dans les emplacements prévus à cet effet (4 par chargeurs). Insérez-les verticalement de sorte à ne pas endommager le connecteur.
- Lorsque le terminal est détecté, le chargement débute. L'icône batterie du terminal s'incrémente confirmant le chargement en cours. Si le voyant correspondant ne s'allume pas, vérifiez que le terminal a été correctement positionné.
- Si le configurateur est connecté au chargeur, des icônes de batterie apparaissent à côté de chacun des terminaux indiquant l'état de la charge (cf paragraphe 8.3.1).
- Pour retirer les terminaux du chargeur, faites les basculer vers l'avant. **Note :** lorsque les terminaux sont retirés du chargeur, ils s'éteignent automatiquement, il faut alors les rallumer pour les utiliser.

### 8.3.1. Signification des icônes batteries du configurateur

Le temps de recharge est d'environ 5 heures pour un terminal. Une fois que la batterie du terminal a été rechargée, l'icône correspondant s'allume en vert.

Un terminal peut être laissé sur l'appareil, même après qu'il ait été complètement chargé.

#### Significations des icônes:

- **Vert** : batterie chargée.
- **Orange** s'incrémentant : charge en cours.
- **Rouge** : défaut de batterie, la charge a été arrêtée.



### 8.4. Chaînage des chargeurs et du configurateur

Jusqu'à 3 chargeurs peuvent être chaînés de sorte à offrir la possibilité de charger simultanément jusqu'à 12 terminaux Vokkero® Squadra.

Un configurateur peut leur être associé.

Une seule alimentation est nécessaire.

Placer les chargeurs sur une surface plane, (faces avant) face à vous. Approcher les chargeurs les uns des autres et positionner les de sorte à faire correspondre leur mécanique. Verrouiller les chargeurs les uns aux autres en les poussant fermement les uns contre les autres. Procéder de la même façon pour le configurateur.

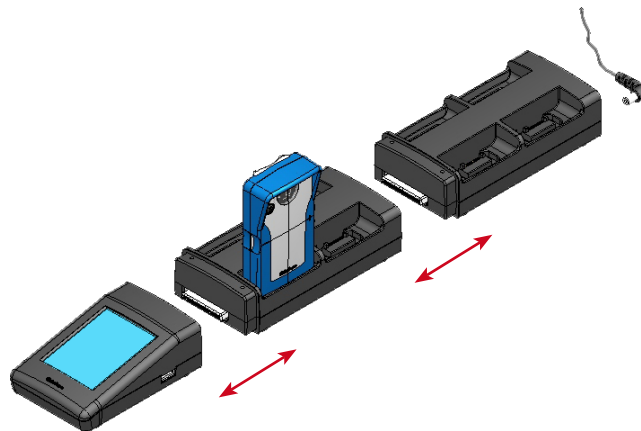

### 8.5. Avertissements

- Le dispositif de sectionnement étant le câble d'alimentation, le socle de prise de courant doit être installé à proximité du matériel et doit être aisément accessible.
- Le raccordement du chargeur ARF7675AA sur un réseau IT est seulement possible en Norvège.
- Pour la Finlande : «Laitte on liitettävä suojavaadoituskoskettimilla varustettuun pistorasiaan»
- Pour la Norvège : "Apparatet må tilkoples jordet stikkontakt"
- Pour la Suede : "Apparaten skall anslutas till jordat uttag"
- Au Royaume-Uni, la caractéristique assignée du circuit à retenir est de 13 A, et non 16 A
- Au Canada et aux USA, la CARACTÉRISTIQUE ASSIGNÉE DU COURANT DE PROTECTION du circuit retenue est de 20 A.
- Ce chargeur doit être utilisé uniquement avec les terminaux Vokkero® Squadra. Si le chargeur est utilisé avec n'importe quelles autres batteries ou produits, il existe un risque d'explosion et de blessures graves.
- Après utilisation, les batteries doivent être éliminées dans un centre de recyclage approprié. Elles ne doivent pas être jetées dans l'environnement.
- Ne pas court-circuiter les contacts des batteries.
- Ne pas ouvrir les terminaux et les batteries.
- Ne pas exposer les batteries à des températures supérieures à 100°C (212°F).

- Ce dispositif a été conçu pour une utilisation en intérieur.
- La température ambiante lors de la recharge doit être comprise entre 5°C (41°F) et 40 °C (104°F).
- Les terminaux peuvent être alimentés par d'autres alimentations externes que le chargeur Vokkero SQUADRA à condition que ceux-ci soient des circuits TBTS et soient des Sources à Puissance Limitée au sens des chapitres 2.2 et 2.5 des normes IEC60950-1:2005+/A1:2009 et EN60950-1:2006+/A1:2010+/A11:2009.
- Ce dispositif ne doit pas être utilisé par des personnes (y compris les enfants) dont les capacités physiques, sensorielles ou mentales sont réduites, ou par ceux qui ne connaissent pas les méthodes nécessaires, à moins qu'elles soient aidées par une personne en charge de leur sécurité, ou par une personne ayant déjà lu les instructions d'usage. Les enfants doivent être surveillés afin qu'ils ne puissent pas jouer avec le système.

## 9. Dépannage – FAQ

Les problèmes fréquemment rencontrés sont présentés ci-dessous pour vous aider à les résoudre.

### Je ne parviens pas à communiquer avec d'autres appareils.

- Assurez-vous que tous les appareils fonctionnent sur le même canal.
- Assurez-vous qu'un seul des appareils est identifié par le numéro 01.
- Vérifiez que votre micro-oreillette est bien connectée sur le terminal.

### L'appareil ne réussit pas à rejoindre la conférence.

- Assurez-vous que l'opération de cryptage a été réalisée sur chacun des appareils afin de pouvoir participer à la conférence, tout particulièrement si vous avez ajouté un appareil après le début de la conférence.
- Ne donnez pas le même numéro à plusieurs appareils.

### L'appareil ne s'allume pas.

- Vérifiez que la batterie est chargée.

### La communication est brouillée.

- Un autre système de conférence doit fonctionner près de votre. Modifiez le canal afin d'éviter les brouillages.
- Assurez-vous que tous les terminaux sont identifiés sur des numéros différents.

### J'entends des grésillements.

- Le microphone de l'un des appareils est probablement endommagé. Remplacez-le.

### Je m'entends parler, il y a un écho.

- Vérifiez que les microphones des différents appareils sont séparés les uns des autres de 10 mètres au minimum.

## 10. Messages d'erreurs



### Erreur de communication :

Lors de la programmation, une erreur de communication est détectée. Vérifier que les terminaux sont bien installés sur le(s) chargeur(s).

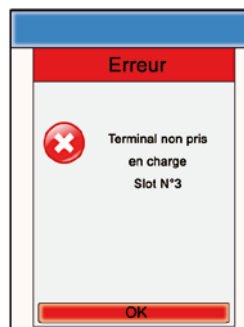

### Erreur - Prise en charge

Le terminal installé n'est pas reconnu par le configurateur. Vérifier la version de firmware installée.

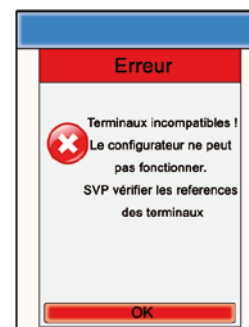

### Erreur - Produits invalides

Les terminaux installés ne sont pas du même type (ex: produits Europe et produits US). Vérifier le type de produits installés.

# **ENGLISH**

## Introduction

The operations described below enable you to implement your Vokkero® Squadra communication system quickly and easily.

All the operations described are common to the versions of the Vokkero® Squadra terminal listed below:

### ARF7794A

Note: Your product reference is to be found on the label on the back of your terminal's casing.

The system consists of three main items:

- **The terminal**
- **The configurator**
- **The charger**

All the operating parameters of the Vokkero® Squadra system are managed by the configurator. This provides access to the settings menus via a touch screen. In order to function, the configurator must be connected to one or more chargers and the charger(s) must be connected to the power supply unit.

## Installation procedure for the system

- Connect the configurator to the charger(s).
- Connect the power supply unit to the last charger (if several of them are in series).
- Connect the power supply unit to the mains.
- Connect the Vokkero® Squadra terminals as shown below.

**Note 1:** The order and the position of the terminals on the charger(s) is unimportant.

**Note 2:** If the purpose of the operation is solely to charge the terminals, then there is no need for the configurator.

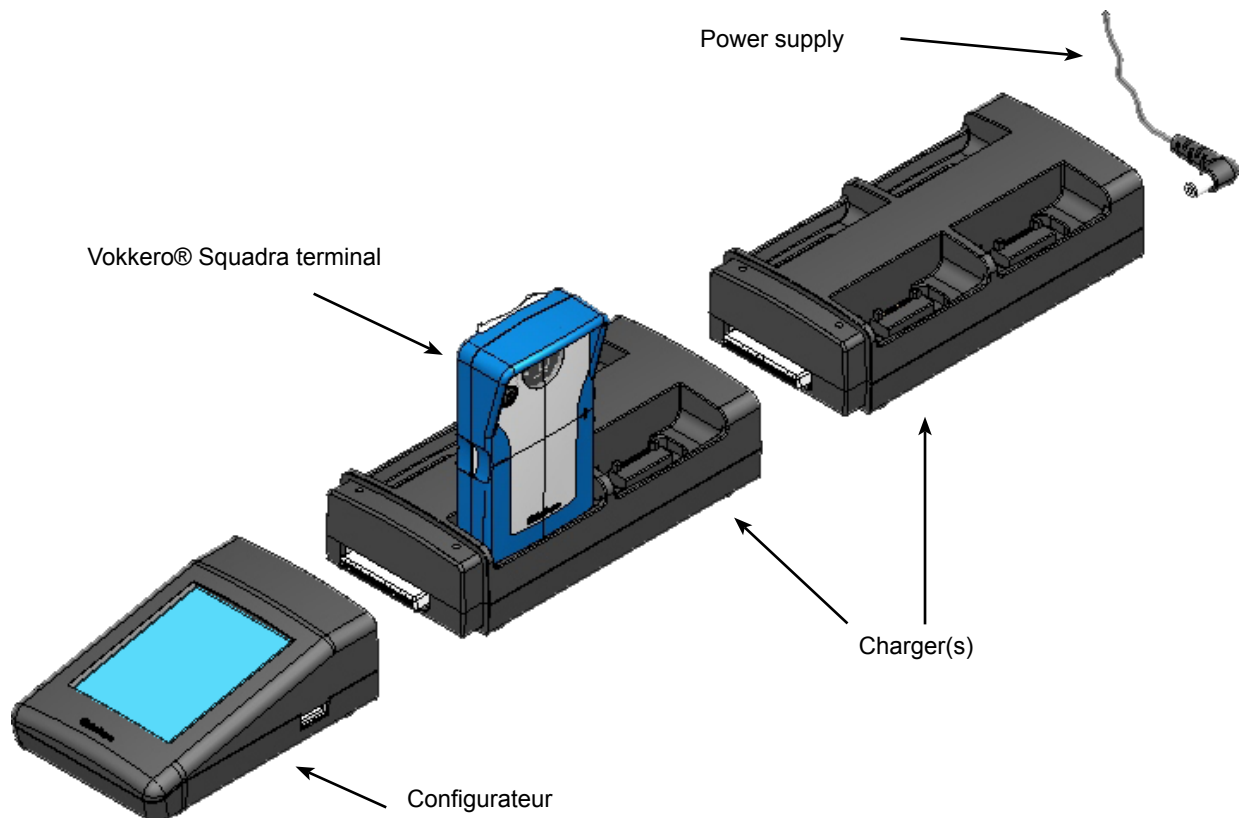

# 1. Vokkero® Squadra terminal

## 1.1. Description of the screen icons (default settings)

The screen displays key information for the user when using his or her terminal.

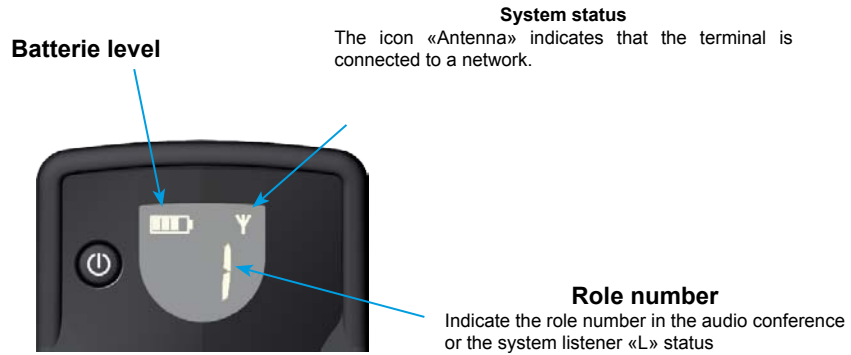

## 1.2. Description of all the screen icons

The terminal's screen can display all sorts of information, as described below:

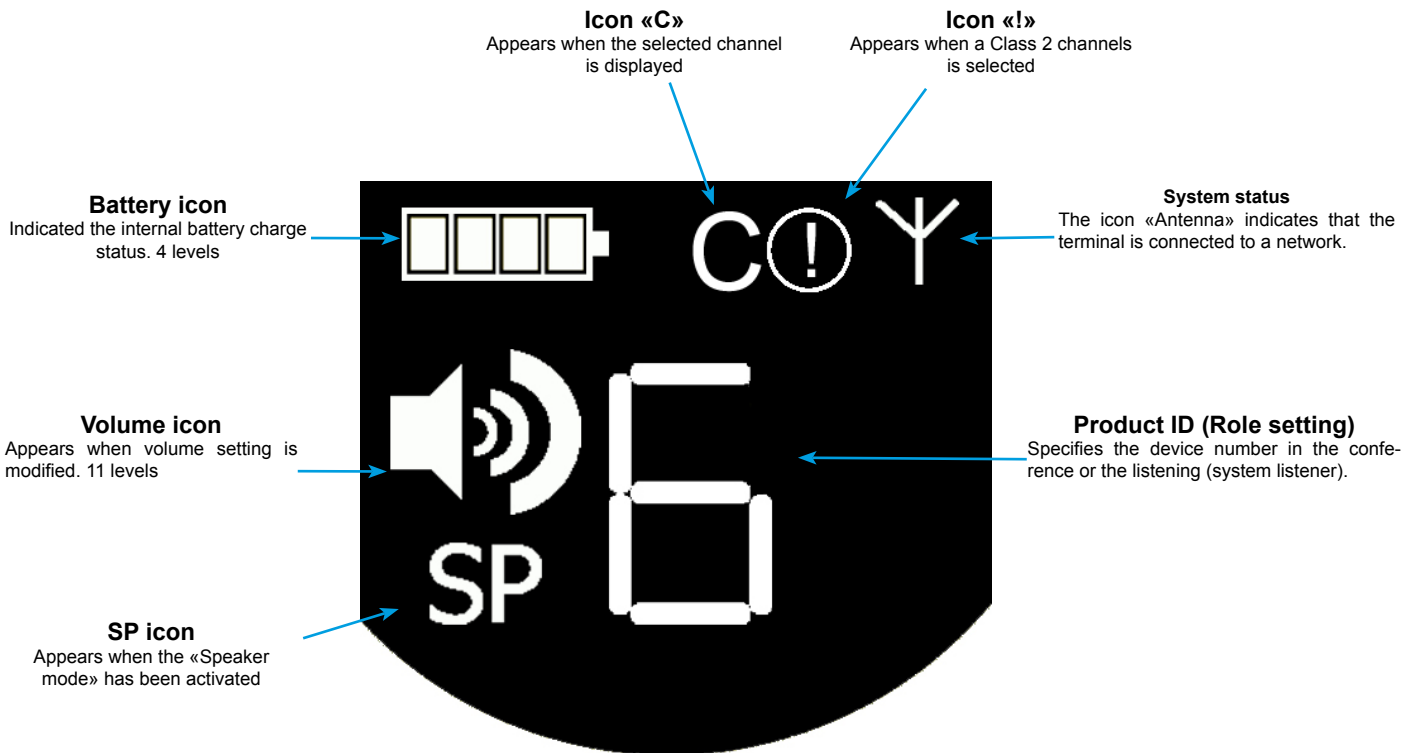



### 1.3. Description of the terminal's keys



### 1.4. Start-up of the terminal – Important information

Before starting up your terminal, make sure that it has been properly charged using the dedicated charger.

- To switch on the device, press the On/Off key and keep pressing it until it starts up, and then release the key.
- To switch off the device, press the On/Off key and keep pressing it until it is turned off.



**Note 1:** All the parameters, including the volume setting, are retained when you switch off the device and they remain the same when you switch the device back on.

**Note 2:** The terminal automatically places itself in the power-saving mode after a few seconds if it is not being used. This mechanism places the terminal's LCD screen on stand-by. To wake up the LCD screen, press any key on the terminal.

### 1.5. Setting up the headset

The headset supplied with the Vokkero® Squadra kit must be connected to the socket located at the base of the terminal. Check that the connector is well installed in the housing and secure the connexion by pushing strongly on the connector. A poor connection may cause audio quality problems, or the impossibility to hear and / or listen.



## 2. Description of the configurator

The configurator does not have a connector enabling it to be powered directly, and it does not have an On/Off switch either. To start it up, the configurator must be connected to one or more chargers. These must be powered from the mains via the specific power supply unit supplied with the Vokkero® Squadra kit. The configurator is equipped with a USB socket for updates, as well as a stylus which enables the touch screen to be used.

When the system is started up, the configurator displays the Vokkero logo, and then the home screen.

## 2.1. Configurator

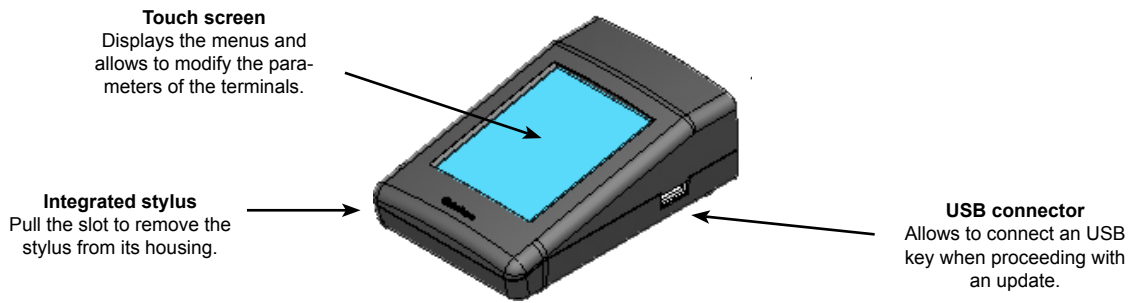

## 2.2. Description of the home screen

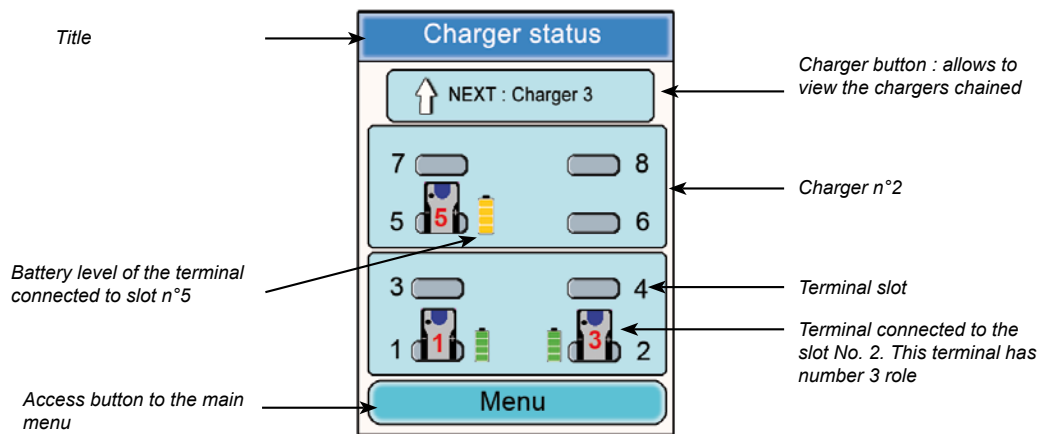

## 2.3. Main Menu

The main menu, which can be accessed via the home screen's "Menu" button, gives access to 6 sub-menus:

- Quick configuration
- Frequencies
- Role
- Encryption
- Update
- Configurator settings

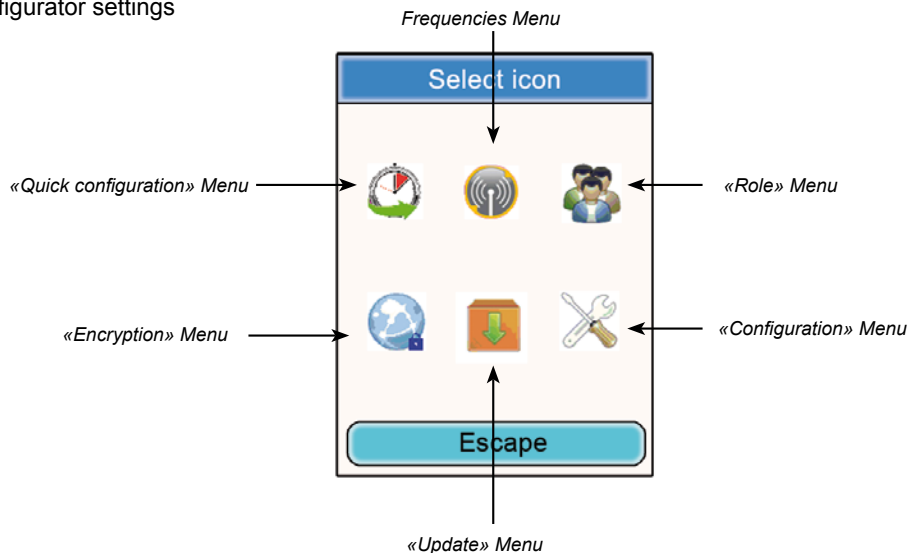

## 2.4. Viewing and modifying a terminal's parameters

You can view a terminal's parameters from the configurator's home screen.

Procedure:

- Using the stylus, click on a terminal.
- A window providing the terminal's information will appear.
- Click on the «Modify» button to access to the parameters (see ¶ 6.2)
- Click on the «Escape» button in order to return to the home screen.

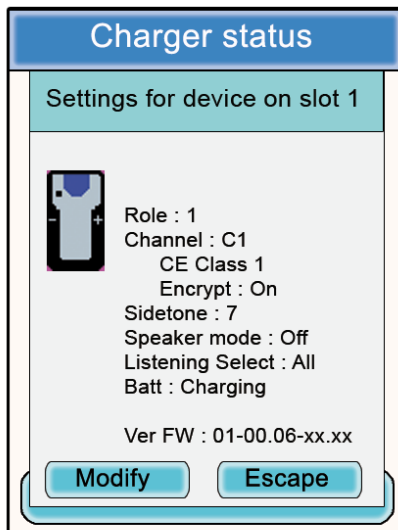
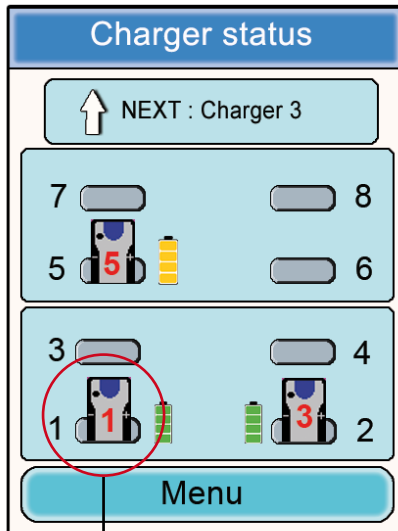

### Information on terminal n°1

- Role : role number of the terminal in the audio conference.
- Channel : frequency channel used and regulatory information (Class 1 or Class 2 channels).
- Encryption : On or Off.
- Sidetone : selected value.
- Speaker mode : On or Off
- Listening selection : All (listen at all the terminals) or Custom (selecting listening).
- Battery : status (charging or charged).
- Version : terminal software versions.

### 3. Warning about using frequencies

The Quick Configuration and Frequencies sub-menus provide access to the communication channels' settings (radio frequencies).

**NB:** Before using the device, please observe the legal provisions in force in your country. **Please refer to the “Usage restrictions” chapter at the end of this document. These restrictions apply to the countries listed. Otherwise, the information below applies.**

You can parameterise the Vokkero® Squadra terminal on 6 different channels (depending on the terminal version) which have been split into 2 separate groups:

\* EC channels, which are authorised in all European Community countries, and are referred to as “Class 1” channels (they can be used throughout the European Community – Harmonised standards – Harmonised frequencies). These frequencies can be used on an unrestricted basis within the EEC.

\* “Class 2  channels require a permit prior to using them. It is the user's responsibility to make enquiries with the competent authorities in the country where the system will be used, in order to know what channel he or she may be authorised to use. In certain cases, you may need to obtain a licence or a temporary licence to use these channels.

The links below enable you to obtain additional information concerning the procedures to follow in order to obtain your temporary licences.

<http://www.efis.dk>

<http://www.erodocdb.dk/Docs/doc98/official/pdf/REC2510E.PDF>

Note: The terminal's default setting is to start up on a Class 1 (EC1) channel setting, unless the **Class 2 channels** option has been selected when previously adjusting the setting.

The frequencies for the various channels are as follows:

EUROPE Class 1 channels:

- EC 1: 869.525 MHz

EUORPE Class 2 channels

- SE1: 866.5 MHz (Special Event - temporary licence required)
- SE2: 864.5 MHz (Special Event - temporary licence required)
- SE3: 863.5 MHz (Special Event - temporary licence required)

When browsing through the menus relating to the communication channels, pop-up windows warn you and alert you regarding the regulatory aspects of using the various communication channels.

**NB:** If a Class 2 channel has been selected when previously using the system, the terminal's  icon will flash on and off on your screen and a regular beeping sound will be heard in the earpiece for 15 seconds (during which it will not be possible to use the equipment), indicating to you that your Vokkero® Squadra has been set to a Class 2 channel.

## 4. Automatic configuration of a Vokkero® Squadra system

### Quick Configuration menu

Principle: the Quick Configuration menu makes it possible to very quickly configure all of the terminals connected to the charger(s). The parameters required for operating the system (the encryption and the role number) are managed automatically. The communication channel selection (radio frequency) remains manual. Note : the Quick configuration mode does not modify the terminal parameters such as the volume, the sidetone level or the listening selection.

#### 4.1. Selecting a Class 1 channel

Procedure:

- In the main menu, click on the “Quick configuration” icon.
- A window will open, enabling the communication channel to be selected.
- Using the stylus, select the communication channel by clicking on it.
- Click on the “OK” button in order to validate it, or on “Escape” in order to exit from the sub-menu.

When the “OK” button has been clicked on, a window will appear confirming that the operation has been duly completed.

- Click on “OK” to return to the home screen.

The terminals can be removed from the charger(s) and be used. **Note:** when the terminals are removed from the charger, they switch off automatically, you must switch them on to use them.

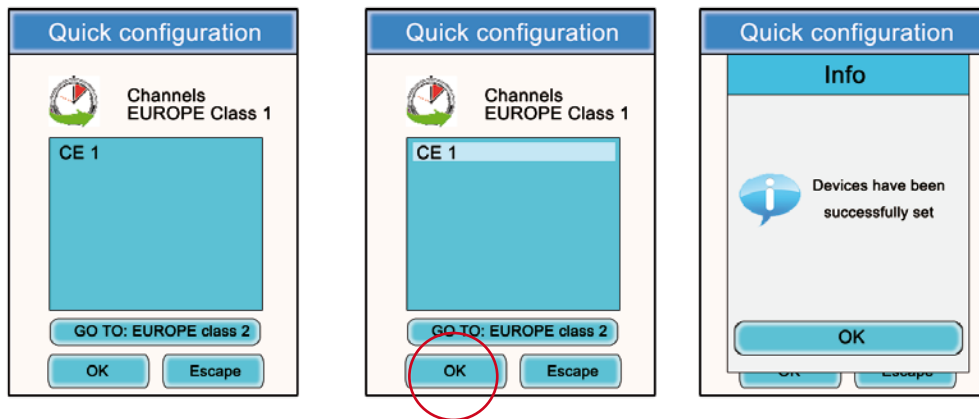

#### 4.2. Selecting a Class 2 channel

Procedure:

- In the Quick Configuration sub-menu, click on “Go to: EUROPE class 2”.
- A Warning window will open, warning you about the regulated nature of these Class 2 channels.
- Click on the “OK” button in order to validate it.
- A window will open enabling the communication channel to be selected.
- Using the stylus, select the communication channel by clicking on it.
- Another Warning window will open, warning you about the regulated nature of these Class 2 channels.
- Click on the “OK” button in order to validate it, or on “Escape” in order to exit from the sub-menu.

When the “OK” button has been clicked on, a window will appear confirming that the operation has been duly completed.

- Click on “OK” to return to the home screen.

The terminals can be removed from the charger(s) and be used. **Note:** when the terminals are removed from the charger, they switch off automatically, you must switch them on to use them.

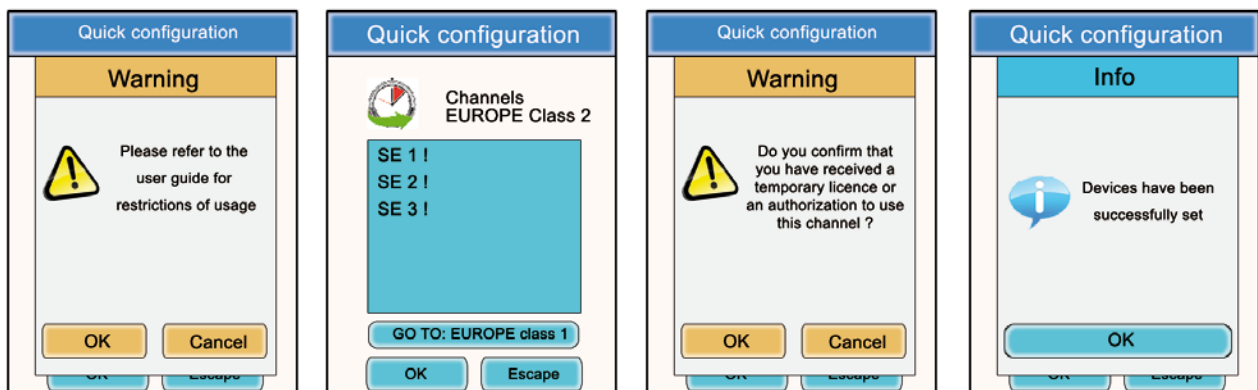

## 5. Manual parameterisation of a Vokkero® Squadra system

In the case of manual parameterisation of the Vokkero® Squadra system, in order to set up a conference, you need to carry out the following operations:

- Define the radio channel that will be used for the communications (Frequencies menu).
- Give each device a different number (Role menu).
- Pair up the devices in conference mode (Encryption menu).

### 5.1. Frequencies menu

#### 5.1.1. Manual selection of a Class 1 channel

Procedure:

- In the main menu, click on the Frequencies icon.
- A window will open, enabling the communication channel to be selected.
- Using the stylus, select the communication channel by clicking on it.
- Click on the “OK” button in order to validate it, or on “Escape” in order to exit from the sub-menu.

When the “OK” button has been clicked on, a window will appear confirming that the operation has been duly completed.

- Click on “OK” to return to the home screen.

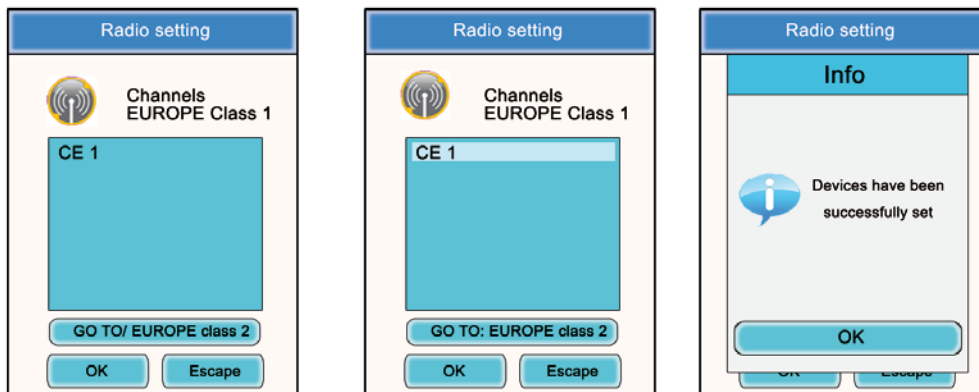

#### 5.1.2. Manual selection of a Class 2 channel

Procedure:

- In the Frequencies sub-menu, click on “Go to : EUROPE class 2”.
- A Warning window will open, warning you about the regulated nature of these Class 2 channels.
- Click on the “OK” button in order to validate it.
- A window will open, enabling the communication channel to be selected.
- Using the stylus, select the communication channel by clicking on it.
- Another Warning window will open, warning you about the regulated nature of these Class 2 channels.
- Click on the “OK” button in order to validate it, or on “Escape” in order to exit from the sub-menu.

When the “OK” button has been clicked on, a window will appear confirming that the operation has been duly completed.

- Click on “OK” to return to the home screen.

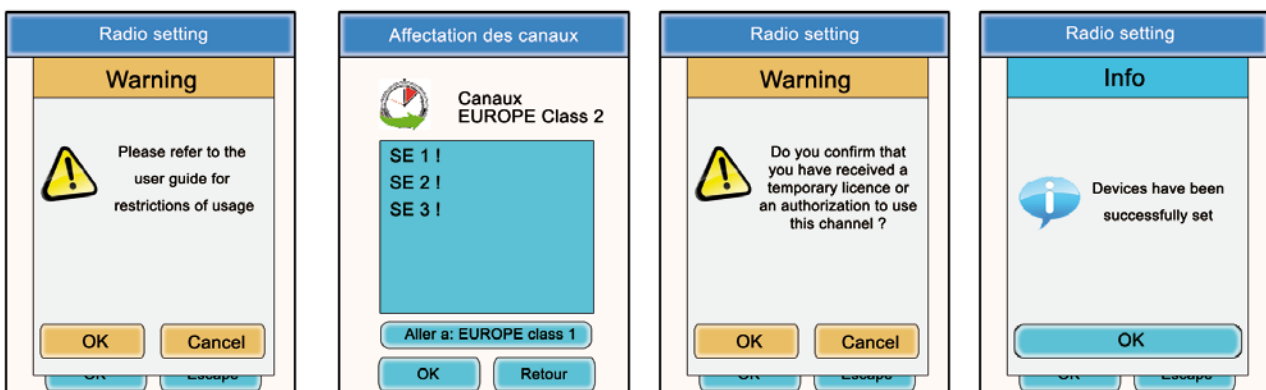

## 5.2. Assigning a number to a system (Role menu)

To set up a conference, firstly you have to identify all the devices that will be taking part and give them a number (role). A conference may be established between 2 to 6 devices, which will be identified by a number ranging from 1 to 6.

**Note 1:** One of the devices absolutely must have the number 1.

**Note 2:** Do not assign the same number to several devices, as this will prevent the conference from running smoothly.

Procedure:

- In the main menu, click on the “Role” icon.
- A window will open, asking you to select the terminal that a role number must be assigned to. Click on the “OK” button.
- Using the stylus, select the communication channel by clicking on it.
- A window will open, in which the terminal selected will be displayed.
- Using the “+” and “-” buttons, modify the role number (from 1 to 6 or “Listener” for a listening-only mode).
- Once the number has been selected, click on the “OK” button in order to validate it, or on “Escape” in order to exit from the sub-menu.

When the “OK” button has been clicked on, a window will appear confirming that the operation has been duly completed.

- Click on “OK” to return to the home screen.

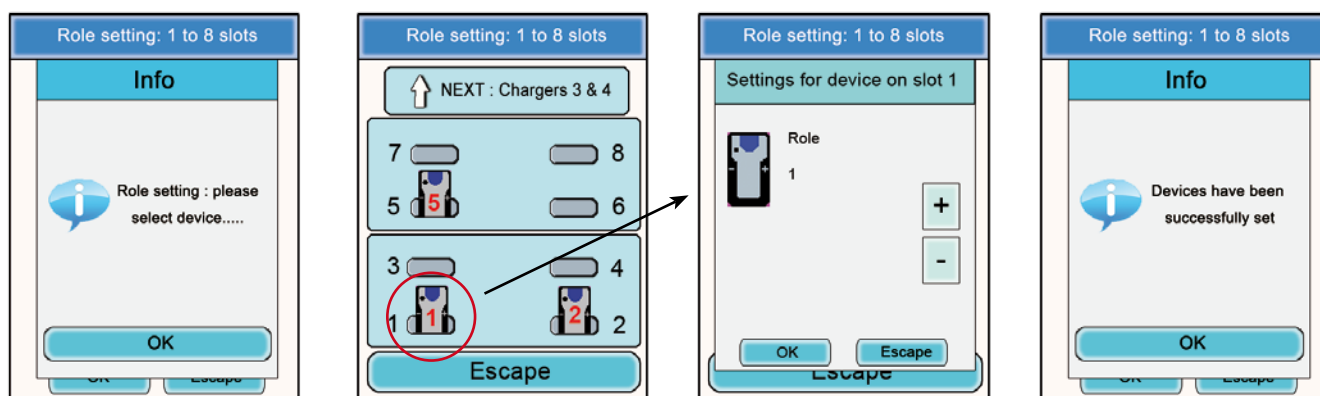

## 5.3. Setting the systems in conference mode (encryption procedure)

Principle: In order to communicate in secure mode, the devices must save an encryption key provided by the configurator.

This operation is required in order to enable all the devices to take part in a conference in secure mode.

### IMPORTANT NOTE

In encrypted (secure) mode, a device cannot communicate with a system if the encryption procedure has not been carried out. If you want to add a terminal to an existing system, you absolutely must carry out this procedure with all the system’s devices (including devices configured in Listener mode).

Make sure that each of the following criteria are fulfilled before starting the operation:

- All the devices must use the same channel.
- Only one device should have the ID 1.

Procedure:

- In the main menu, click on the Encryption icon.
- The Network Encryption sub-menu will appear and enable you to select two types of procedures: Launch Encryption and Remove Encryption. Click on the “Launch Encryption” icon.
- A window will open and ask you to confirm the launching of this procedure.
- Click on “Yes”.

When the “Yes” button has been clicked on, a window will appear confirming that the operation has been duly completed.

- Click on “OK” to return to the Encryption menu.
- Click on “Escape” to return to the home screen.

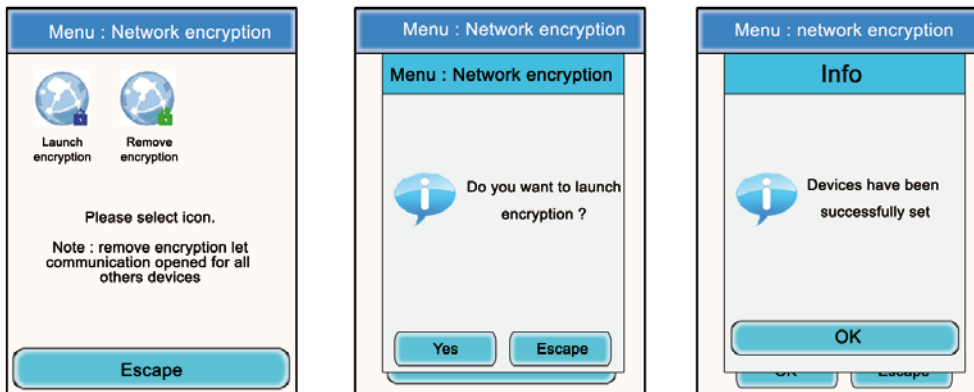

The Encryption sub-menu also makes it possible to cancel an encryption procedure previously carried out on the system.

This option may be useful when other Vokkero® Squadra terminals want to integrate the conference without having the means of being parameterised by the configurator.

In this case, the act of cancelling the encryption procedure will make it possible to leave the channel used by the system “open” and the other terminals will be able to participate in the conference (provided that they are all operating on the same communication channel).

- In the main menu, click on the Encryption icon.
- The Network Encryption sub-menu will appear and enables two types of procedures to be selected: Launch Encryption and Remove Encryption. Click on the Remove Encryption icon.
- A window will open and request confirmation of the launch of this procedure.
- Click on “Yes”.

When the “Yes” button has been clicked on, a window will appear confirming that the operation has been duly completed.

- Click on “OK” to return to the Encryption sub-menu.
- Click on “Escape” to return to the home screen.

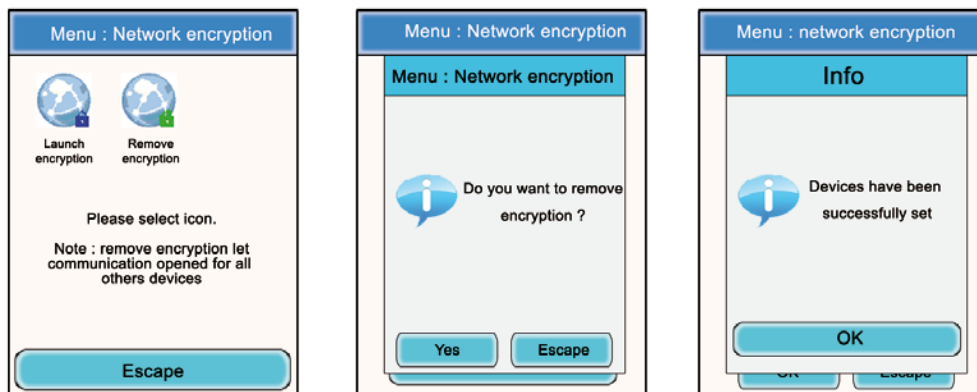

Once these three stages (Frequency, Role, Encryption) have been completed, you can use your Vokkero® Squadra communication system.



## 6. Other sub-menus

### 6.1. The Update menu

The Update menu makes it possible to carry out updates of the terminals and the configurator. In the event of a new software version being made available (supplied by Adeunis RF), you will receive the software via e-mail (or it will be available from the Web site) which you will have to load onto a USB key. This key will have to be connected to the configurator via the USB port provided for that purpose.

Procedure: terminals upgrade

- In the main menu, click on the Update icon.
- A window will open that will ask you to select which item you want to update : TERMINAL or CONFIGURATOR.
- Using the stylus, select the item by clicking on it.
- Press the "Select" button
- A «warning» window appears mentioning that the terminals must remain plugged on the charger during the procedure.
- Press OK
- The uploading procedure is launched and can run during several minutes.
- When the upload has been successfully executed, an info is displayed. Press OK.
- A final window, summarizing the uploading process is displayed. Press Ok to return to the main menu screen.



To proceed with the upgrade of the configurator, follow the same procedure and choose «CONFIGURATOR» into the first display.

- When the upload is launched, the LCD display of the configurator becomes black.
- When the upload has been successfully done, the Configurator is restarting and shows the home screen.

## 6.2. The Configuration menu

The Configuration menu makes it possible to gain access to several settings parameters:

- **Device option:** Makes it possible to configure the terminal's optional functions.
- **Advanced Settings:** Makes it possible to gain access to the terminal's audio settings.
- **Admin Settings:** Inaccessible – Reserved for factory settings.
- **Configurator Settings:** These only relate to the configurator's LCD screen.

### 6.2.1. Options

This menu makes it possible to gain access to three types of optional functions: Sidetone, Speaker Mode, and Listening Selection.

### 6.2.2. Sidetone

The Sidetone mode enables you to adjust the audio return level (enabling you to listen to your own voice) in your headset (or earphone) speakers: 7 volume levels + the Mute mode are accessible.

Procedure:

- In the main menu, click on the Configuration icon.
- The Configuration sub-menu will appear. Click on "Options".
- A window will open and ask you to select a terminal. Click on "OK".
- Select a terminal by clicking on it.
- A window relating to the terminal's options will appear.
- Select "Sidetone" and click on the "Modify" button.
- A window will open in which the terminal selected will be displayed.
- Using the "+" and "-" buttons, adjust the Sidetone level (from 1 to 7 or Mute).
- Once the value has been selected, click on the "OK" button in order to validate it, or on "Escape" in order to exit from the sub-menu.

When the "OK" button has been clicked on, a window will appear confirming that the operation has been duly completed.

- Click on "OK" and then on "Escape" to return to the home screen.

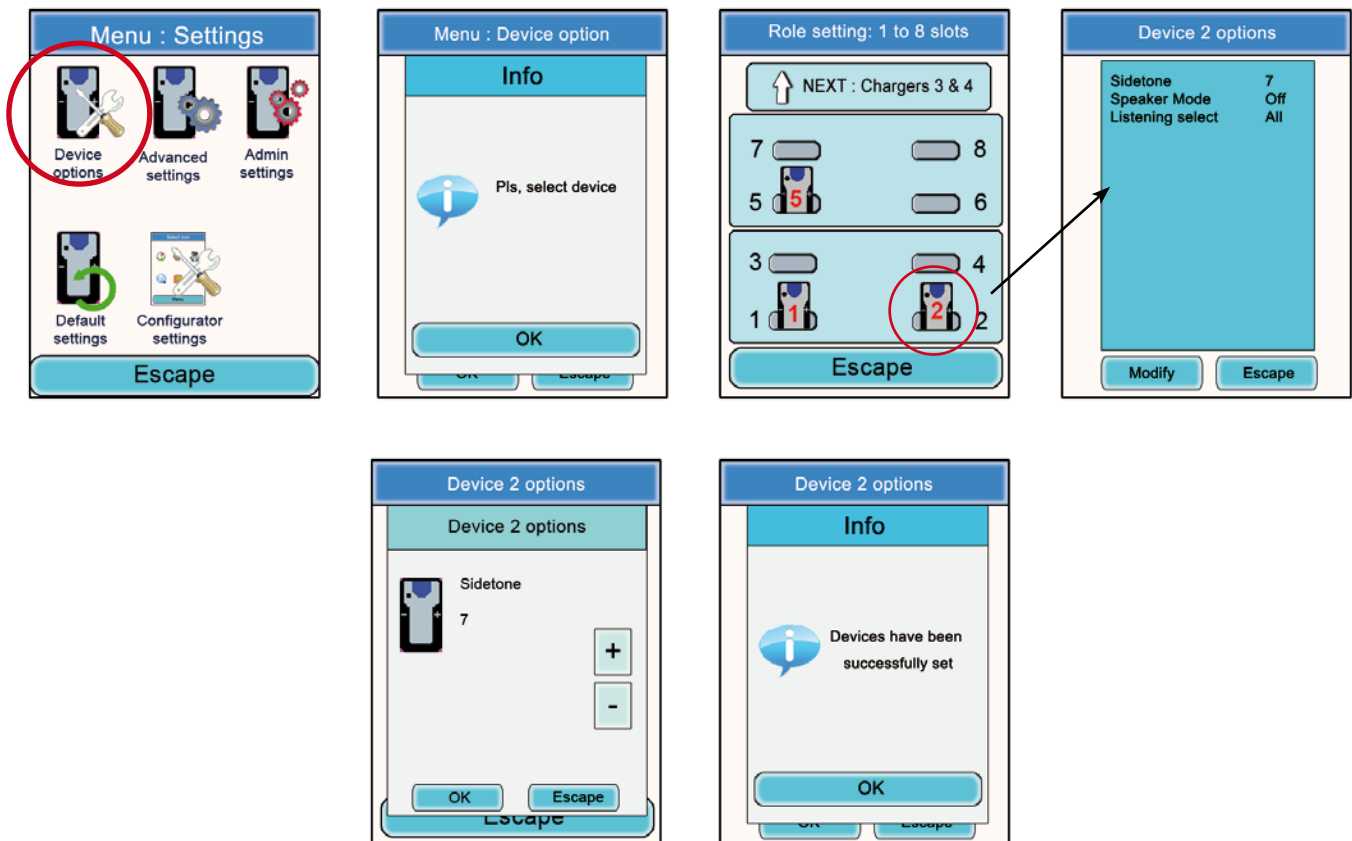

### 6.2.3. Speaker mode

The Speaker Mode option enables use of one of the Vokkero® Squadra terminals as a “relay” to a PA system (or in other words an audio system enabling public address messages). This system is frequently used by referees and umpires in certain sports when they have to announce their decisions.

Note: This option can only be used when the accessory dedicated to it (a specific push-button) is used.

Procedure:

- In the main menu, click on the Configuration icon.
- The Configuration sub-menu will appear. Click on “Options”.
- A window will open and you will be asked to select a terminal. Click on “OK”.
- Select a terminal by clicking on it.
- A window relating to the terminal’s options will appear.
- Select “Speaker mode” and click on the “Modify” button.
- A window will open in which the terminal selected will be displayed.
- Using the “+” and “-” buttons, select “Off” or “On”
- Once the value has been selected, click on the “OK” button in order to validate it, or on “Escape” in order to exit from the sub-menu.

When the “OK” button has been clicked on, a window will appear confirming that the operation has been duly completed.

- Click on “OK” and then on “Escape” to return to the home screen.

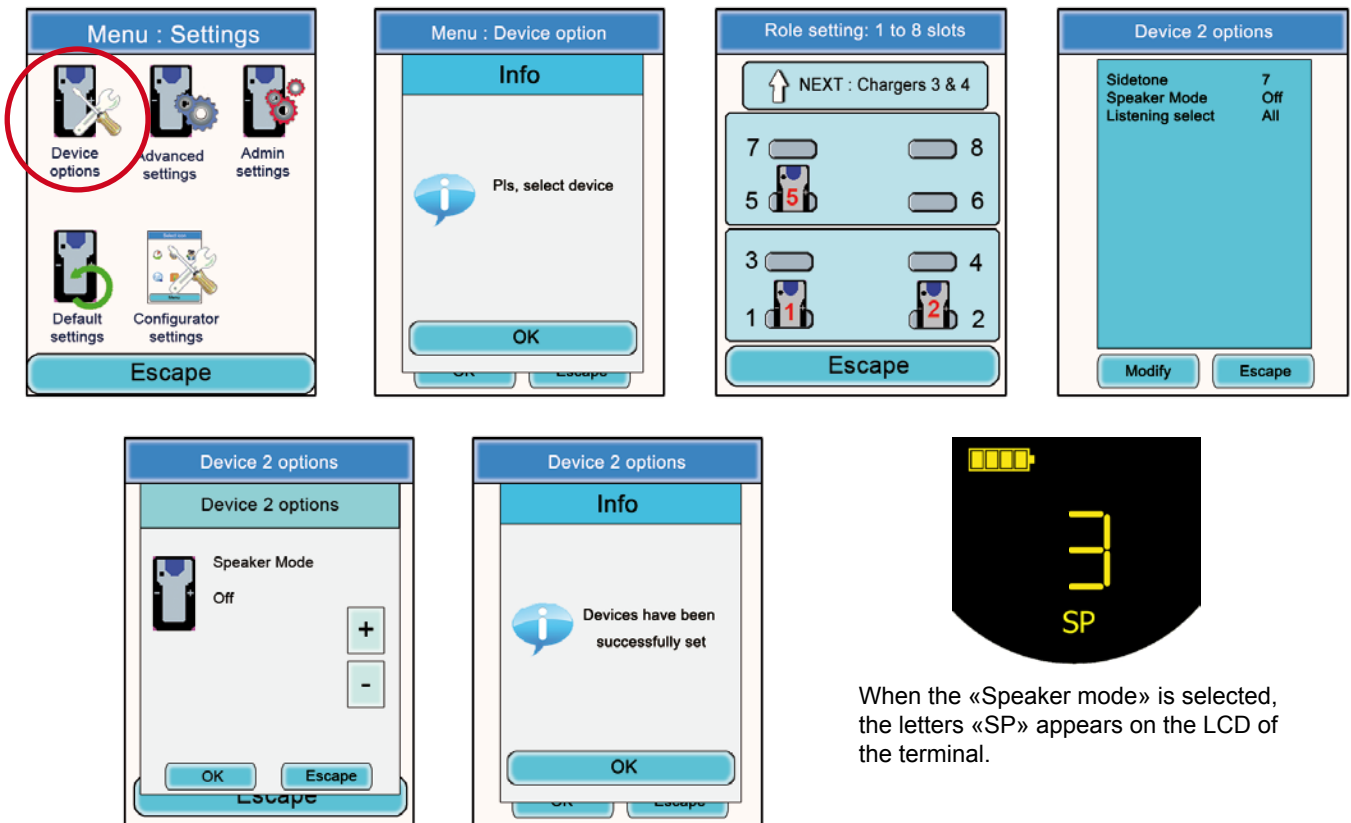

When the «Speaker mode» is selected, the letters «SP» appears on the LCD of the terminal.

### 6.2.4. Listening Selection

For each device (in Conference or Listener mode) , it is possible to select what device you want to listen to. The default setting is for all devices to be selected.

Procedure:

- In the main menu, click on the Configuration icon.
- The Configuration sub-menu will appear. Click on “Options”.
- A window will open and you will be asked to select a terminal. Click on “OK”.
- Select a terminal by clicking on it.
- A window relating to the terminal’s options will appear.

- Select “Listening select” and click on the “Modify” button.  
**Note:** If the listening selection has already been modified, the word “Custom” will appear opposite the option. If all the terminals are being listened to, “All” will appear opposite the option.

- A window will open in which all the terminals will appear. If the terminals are being listened to, a green abbreviation will precede their numbers. If the terminals are not being listened to, a red cross will precede their names.
- Using the stylus, select the terminals that should or should not be listened to.
- Once the selection has been made, click on the “OK” button in order to validate it, or on “Escape” in order to exit from the sub-menu.

When the “OK” button has been clicked on, a window will appear confirming that the operation has been duly completed.

- Click on “OK” and then on “Escape” to return to the home screen.



### 6.3. Advanced Settings menu

Be aware of the fact that this menu is only intended for certain types of users (telecommunications equipment pool managers, distributors, after-sales service technicians, etc.). Consequently, access to this menu requires an access code available on demand from Adeunis RF.

The Advanced Settings menu enables access to four sub-menus:

- **Mic. settings**
- **Gain-dB ADC mic**
- **Gain-dB DAC speaker**
- **AEC: Anti-echo**

Principle:

The Vokkero® Squadra terminal has a function for detecting and automatically adjusting accessories, which makes it possible to use numerous types of headsets and earpieces.

For automatic parameterisation, select “Automatic” from the Mic. Settings sub-menu; for manual parameterisation, select “Manual”.

If the Manual mode is selected, you have the possibility of manually selecting the mic gain value, the speaker gain, and the anti-echo.

- Mic Gain Values: 20 to -30.
- Speaker Gain Values: 20 to -42.
- Anti-echo values (AEC settings): 0 to 3.

**IMPORTANT:** Modifying values can greatly reduce the audio quality of your equipment if it is not carried out carefully.

Procedure common to the Advanced Settings menu:

- In the main menu, click on the Configuration icon.
- The Configuration sub-menu will appear. Click on “Advanced Settings”.
- A window will open and you will be asked to enter a PIN code.
- Once the code has been entered, another window will open and will ask you to select a terminal. Click on “OK”.
- Select a terminal by clicking on it.
- A window relating to the terminal’s advanced functions will appear.
- Select a function and click on the “Modify” button.
- A window will open in which the terminal selected will be displayed.
- Using the “+” and “-” buttons, modify the function selected.
- Once the value has been selected, click on the “OK” button in order to validate it, or on “Escape” in order to exit from the sub-menu.

When the “OK” button has been clicked on, a window will appear confirming that the operation has been duly completed.

- Click on “OK” and then on “Escape” to return to the home screen.

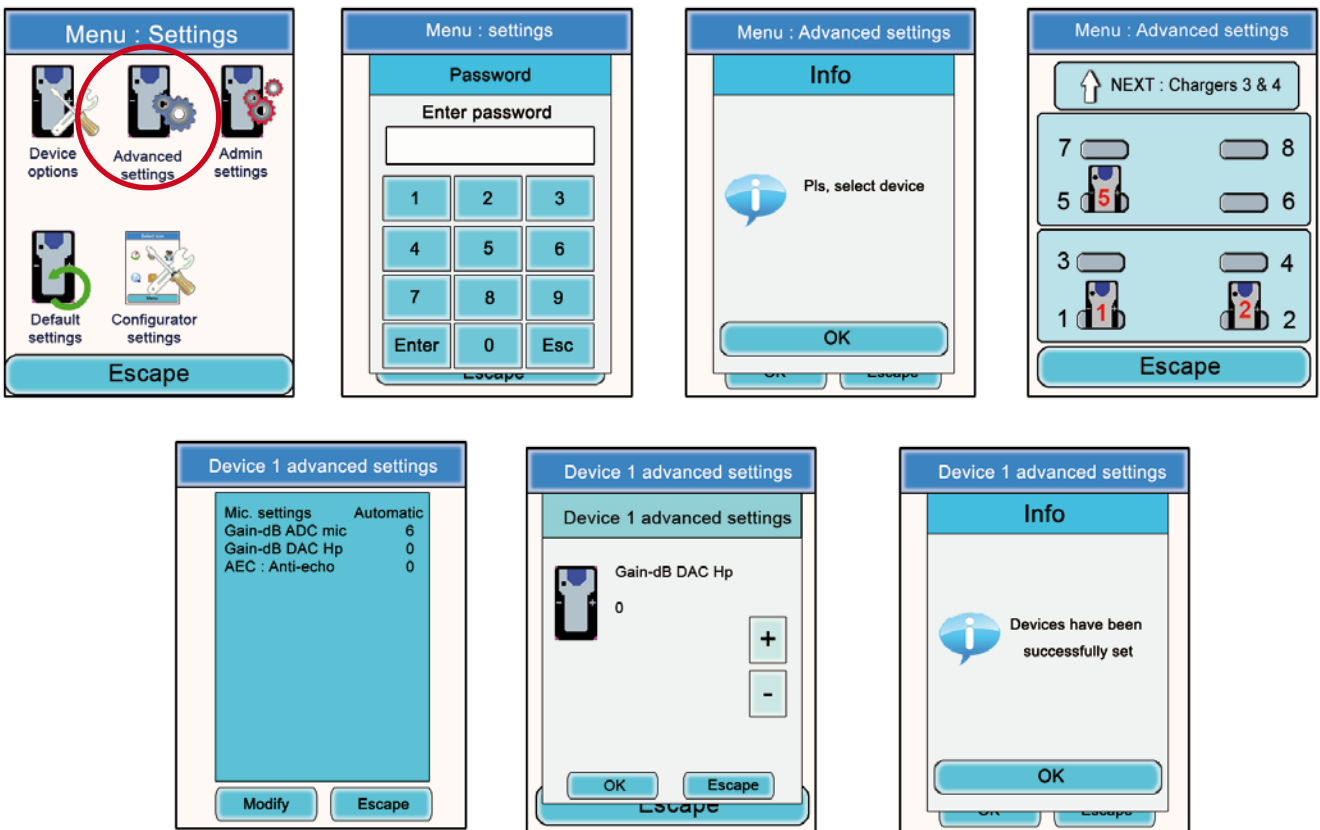

#### 6.4. Admin Settings menu

This menu is reserved for factory settings and cannot be accessed by users.

#### 6.5. Default settings

This menu allows to restore factory settings to all terminals plugged on the configurator.

Procedure :

- In the main menu, click on the Configuration icon.
- The Configuration sub-menu will appear. Click on “Default Settings”.
- A warning window is asking for a confirmation.
- Click on «OK» icon to restore factory settings.



#### 6.6. Configurator Settings menu

This menu provides access to settings specific to the configurator. Three parameters are adjustable:

- **LCD screen backlight**
- **Language of the configurator: French or English**
- **LCD screen calibration**

Procedure:

- In the main menu, click on the Configuration icon.
- The Configuration sub-menu will appear. Click on “Configurator Settings”.
- A window relating to the modifiable parameters of the configurator’s LCD screen will appear.
- Using the stylus, modify the parameters desired and then click on “OK” in order to validate them and return to the screen saver.

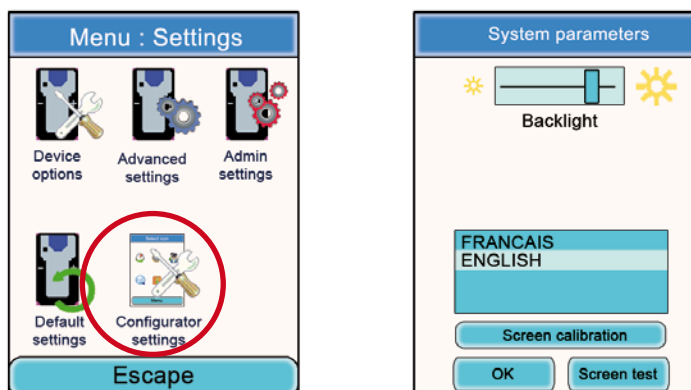

## 7. Functions directly accessible via the terminal

### 7.1. Adjusting the listening volume

The listening volume setting can be accessed directly via the Vokkero® Squadra terminal. There are 11 adjustable volume levels, ranging from a value of 0 to 10.

**NB:** The values 9 and 10 must be used with care, and only in very noisy environments.

Procedure:

- When using your terminal, use the “+” and “-” keys located on each side of your terminal in order to adjust the listening volume level of your earpiece.
- The current level as well as the Speaker icon will be displayed on the terminal’s screen.



### 7.2. Viewing the communication channel used

The channel used by the Vokkero® Squadra terminal can be viewed on its LCD screen.

Procedure:

- Simultaneously press the terminal’s “+” and “-” keys for 3 seconds.
- The channel will be displayed as well as the abbreviation “C” if it is a Class 1 channel, or “C!” if it is a Class 2 channel.
- After 5 seconds, the LCD will automatically return to the screen saver.

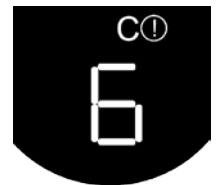

### 7.3. Viewing the terminals connected to the network

It is possible to view all of the terminals connected to the network created in such a way as to ensure that all the parties involved are indeed at the conference.

Procedure:

- Simultaneously press the terminal’s “+” and “-” keys for 3 seconds.
- When the channel is displayed, press the “+” key once.
- Your terminal’s screen will then display all of the terminals connected to the network, as well as the Antenna icon.
- When all the terminals have been displayed, the LCD will automatically return to the screen saver.



### 7.4. Modifying the role number

In order to operate correctly, the audio conference absolutely must have a terminal whose role number is “1”.

If this terminal falls off-line (for example, due to a power supply problem or an operating fault), the conference will no longer be possible. The “role number modification” function enables this situation to be overcome by making it possible to modify a terminal’s role number by assigning it Role No. 1.

**NB:** This function should only be used if the terminal that has role No. 1 is no longer functioning and the configurator is not accessible!

Procedure:

- Simultaneously press the terminal’s “+” and “-” keys for 3 seconds.
- When the channel is displayed, press the “+” key twice.
- Your terminal’s screen will then display the number “1” flashing on and off.
- In order to confirm the terminal’s shift to role 1, press the terminal’s “On/Off” key.
- After confirmation, the LCD will return to the home screen.

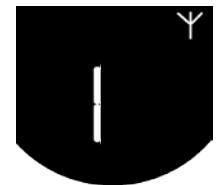

## 8. The charger

The Vokkero® Squadra charger is a straightforward product that enables the terminals' internal batteries to be recharged and enables the configurator to be powered.

Up to 3 chargers may be placed in series, thus enabling the simultaneous charging of 12 terminals.

A single power supply unit is required for powering the chargers in series and the configurator. Make sure you use the power supply unit supplied by Adeunis RF when your Vokkero® Squadra kit is delivered.

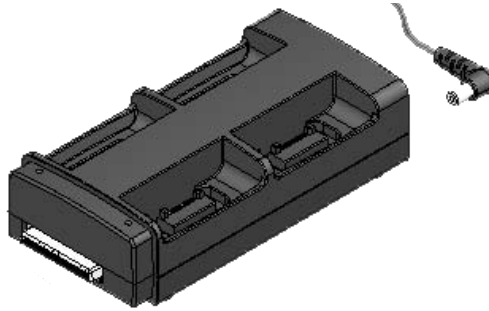

**Note:** Depending on the intended use, the ARF7675AA battery charger is delivered with a European or North American power supply cable. For the other countries (European or elsewhere) requiring a specific power supply cable, please use a mains plug that complies with local standards.

### 8.1. Technical specifications

AC/DC power supply converter	100 to 240 V ~ 12Vdc - 5 A-50 to 60 Hz
Operating temperature	5°C to 40°C (41°F to 104°F)
Charging time	5 hours
Dimensions	L 136 mm * H: 38 mm * D: 68 mm
Battery autonomy	> 500 cycles

### 8.2. Powering the charger

- Connect the power supply unit to the socket located on the back of the charger.
- Connect the power supply unit to the mains.
- The charger is ready for use.

### 8.3. Installing the terminals

- Place the terminals in the positions designed for that purpose (4 per charger). Insert them vertically so that you do not damage the connector.
- When the terminal is detected, charging will start. The terminal's battery icon will rise incrementally, confirming that the charging is in progress. If the relevant indicator light does not light up, check that the terminal has been correctly positioned.
- If the configurator is connected to the charger, battery icons will appear alongside each of the terminals, indicating the state of progress with the charging (cf. section 8.3.1).
- To remove the terminals from the charger, tilt them forward. **Note:** when the terminals are removed from the charger, they switch off automatically, you must switch them on to use them.



### 8.3.1. The meaning of the configurator's batteries icons

The recharge time is approximately 5 hours per terminal. Once the terminal's battery has been recharged, the relevant icon will light up green.

A terminal may be left on the device, even after it has been fully charged.

#### Meanings of the icons:

**Green:** Charged battery.

**Orange** increasing incrementally: charging in progress.

**Red:** Battery fault; charging has stopped.



### 8.4. Placing the chargers and the configurator in series

Up to 3 chargers may be placed in series in such a way as to make it possible to charge up to 12 Vokkero® Squadra terminals simultaneously.

A configurator may be associated with them.

Only one power supply is necessary.

Place the chargers on a flat surface, with the front ends facing you. Bring the chargers together and position them so that their mechanical parts match up. Lock the chargers to each other by pushing them firmly against one another. Do the same for the configurator.

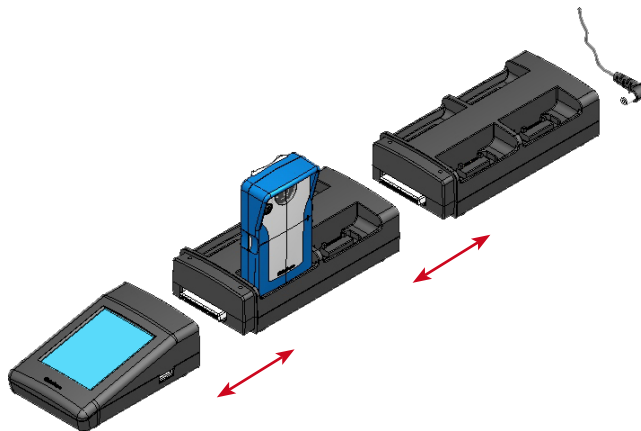

### 8.5. Warnings

- The disconnection system is the power cable, the socket-outlet shall be installed near the equipment and must be easily accessible.
- Connecting the charging ARF7675AA on an IT system is only possible in Norway.
- For Finland, «Laitte is liitettävä suojamaadoituskoskettimilla varustettuun pistorasiaan»
- For Norway: «Apparatet my tilkoples Jordet stikkontakt»
- For Sweden: «Apparatens Skall anslutas till jordat uttag»
- In the UK, the characteristic of the circuit assigned to apply is 13 A, and not 16 A.
- In Canada and the USA, the CHARACTERISTIC RATED CURRENT PROTECTION circuit chosen is 20 A.
- This charger must only be used with Vokkero® Squadra terminals. If the charger is used with any other batteries or products whatsoever, there is a risk of an explosion and serious injuries occurring.
- After use, the batteries must be disposed of at an appropriate recycling centre. They must not be thrown away to degrade in the environment.
- Do not short-circuit the batteries' contacts.
- Do not open the terminals or the batteries.
- Do not expose the batteries to temperatures exceeding 100°C (212°F).
- This device was designed for indoor use.

- The room temperature when recharging must be between 5°C (41°F) and 40 °C (104°F):
- The terminals can be powered by an external power supplies other than the dedicated Vokkero SQUADRA ,provided that these are SELV circuits and Limited Power Sources for the purposes of sections 2.2 and 2.5 standards IEC60950-1: 2005 + / A1 : 2009 and EN60950-1: 2006 + / A1: 2010 + / A11: 2009.
- This device must not be used by people (including children) whose physical, sensory or mental capacities are reduced, or by those who are not acquainted with the methods required, unless they are helped by a guardian, or someone who has already read the user instructions. Children must be watched in order to ensure that they do not play with the device.

## 9. Troubleshooting – FAQ

Frequently encountered problems are presented below in order to help you solve them.

### I am unable to communicate with other devices.

Make sure that all the devices are operating on the same channel.

Make sure that one of the devices has the number 01 as its ID.

Check the proper connexion of your headset.

### The device is unable to connect to a conference.

Make sure that the encryption operation has been carried out on each of the devices so that you can take part in the conference, especially if you have added a device since the conference started.

Do not assign the same number to several devices.

### The device will not switch on.

Check that the battery is charged.

### Communication is being jammed.

Another conference system must be operating in your one's vicinity. Change channels in order to avoid jamming.

Make sure that all the terminals are identified using different numbers.

### I hear crackling.

The microphone in one of the devices is probably damaged. Replace it.

### I can hear myself speaking – there is an echo.

Check that the microphones in the various devices have a minimum distance of 10 metres between them.

## 10. Error messages



### Communication error

When programming, a communication error is detected. Check that terminals are correctly installed on the charger (s).

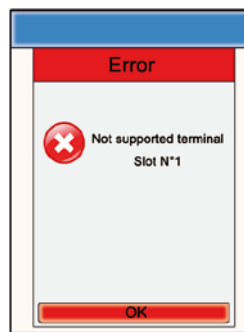

### Error - Support

The terminal set is not recognized by the configurator. Check the firmware version installed.

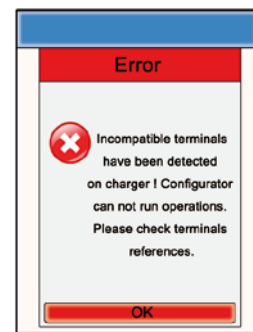

### Error - Invalid products

Terminals installed are not the same type (eg, Europe vs US). Check the type of products installed.



# DEUTSCH

## Einleitung

Mit nachfolgend beschriebenen Operationen können Sie Ihr Kommunikationssystem VOKKERO® Squadra schnell und einfach zum Einsatz bringen.

Alle dargelegten Arbeitsgänge gelten für unten aufgelistete Versionen des Endgeräts VOKKERO® Squadra :

### ARF7794A

Hinweis : Die Artikel-Nummer Ihres Endgeräts finden Sie auf dem Typenschild auf der Rückseite des Gehäuses.

Das System besteht aus drei Hauptelementen :

- dem Endgerät
- dem Konfigurator
- dem Ladegerät

Alle Betriebsparameter des Systems Vokkero® Squadra werden vom Konfigurator verwaltet. Mit ihm gelangen Sie über einen Touchscreen in die Einstellmenüs. Der Konfigurator benötigt für seine Arbeit den Anschluss an ein oder mehrere Ladegerät(e), und dieses bzw. diese wiederum müssen mit dem Netzteil verbunden sein

## Vorgehensweise bei der Einrichtung des Systems

- Verbinden Sie den Konfigurator mit dem (den) Ladegerät(en).
- Verbinden Sie das Netzteil mit dem letzten Ladegerät (so denn mehrere miteinander verkettet sind).
- Schließen Sie das Netzteil an das Stromnetz an.
- Verbinden Sie die Endgeräte Vokkero® Squadra wie nachfolgend aufgezeigt.

**Hinweis 1** : Die Reihenfolge und der Platz der Endgeräte am (an den) Ladegerät(en) haben keinerlei Bedeutung.

**Hinweis 2** : Sollen nur die Endgeräte aufgeladen werden, ist der Konfigurator nicht erforderlich.

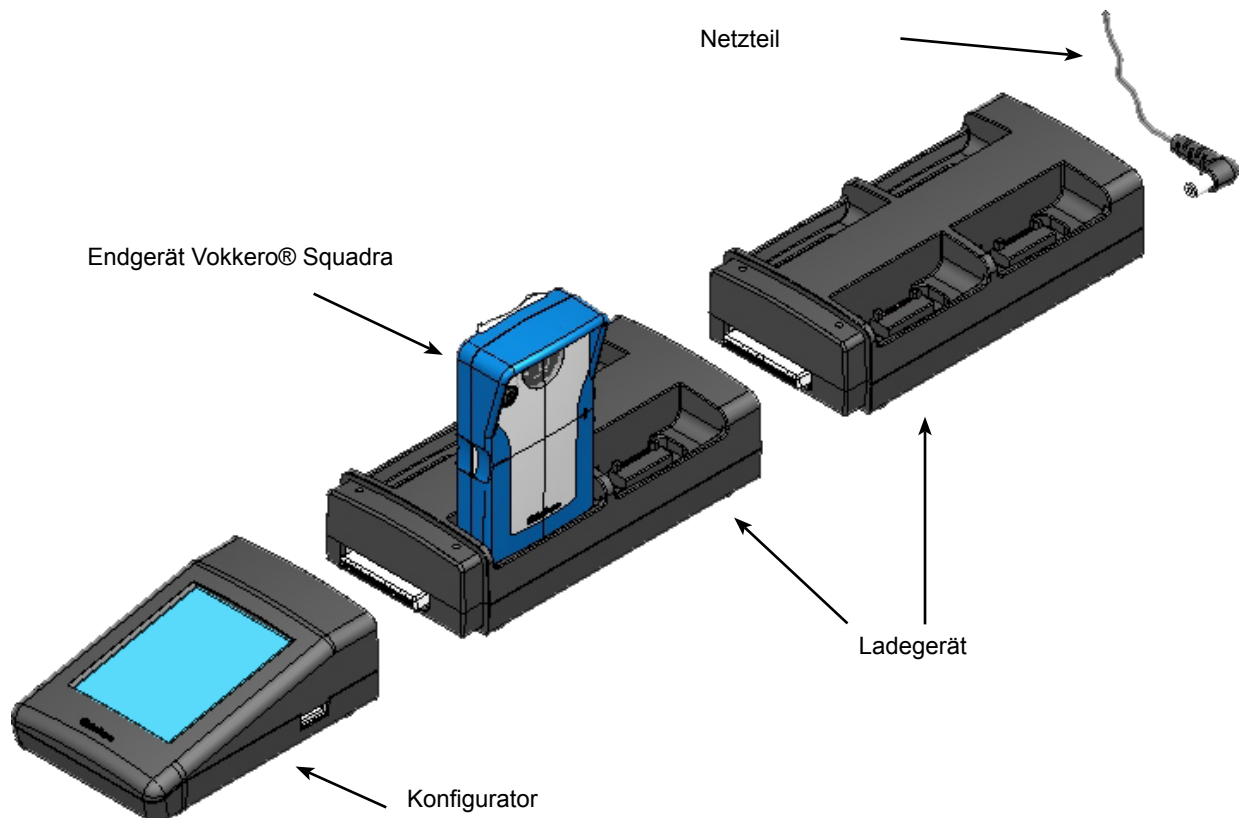

# 1. Endgerät VOKKERO® Squadra

## 1.1. Beschreibung der Icons auf dem Display (standardmäßig)

Das Display zeigt die für den Benutzer beim Gebrauch seines Endgeräts wesentlichen Informationen an.

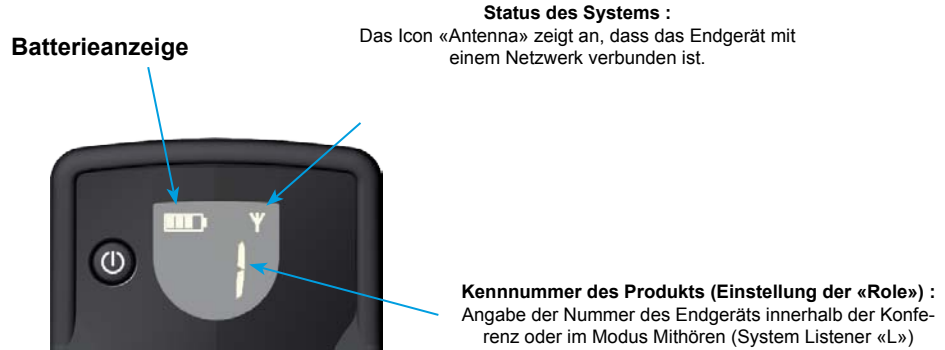

## 1.2. Beschreibung der einzelnen Icons auf dem Display

Das Display des Endgeräts kann alle unten beschriebenen Arten von Informationen anzeigen:

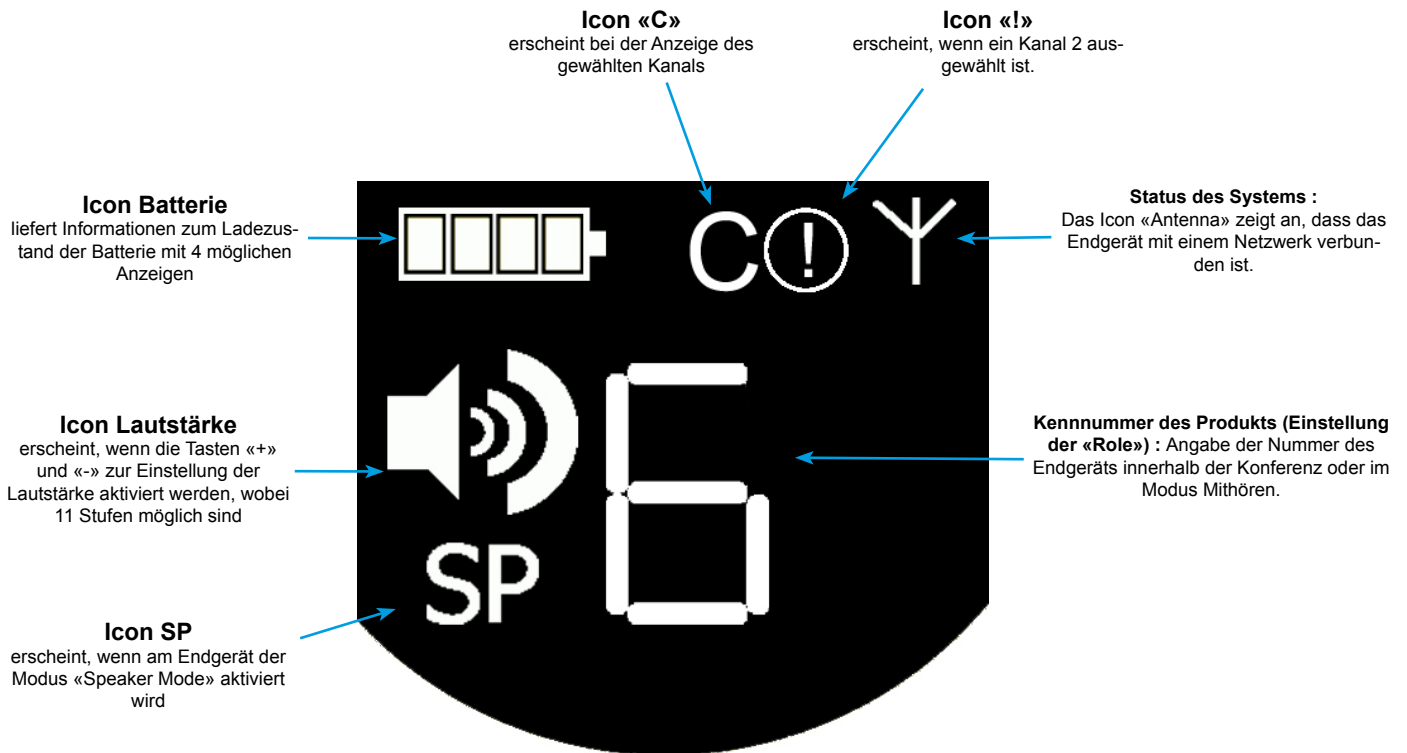

### 1.3. Beschreibung der Tasten des Endgeräts

**Ein/Aus :**  
Tasten zum Ein- bzw. Ausschalten des Endgeräts

**+/-**  
Tasten für den direkten Zugriff auf die Einstellung der Lautstärke sowie im Konfigurationsmenü des Geräts für die Einstellung der Parameter



**+/-**  
Tasten für den direkten Zugriff auf die Einstellung der Lautstärke sowie im Konfigurationsmenü des Geräts für die Einstellung der Parameter

### 1.4. Inbetriebnahme des Endgeräts - Wichtige Informationen

Vergewissern Sie sich vor Inbetriebnahme Ihres Endgeräts, dass es über das zugehörige Ladegerät gut aufgeladen wurde.

- Drücken Sie zum Einschalten des Geräts auf die Taste «On/Off». Halten Sie diese gedrückt, bis sich das Gerät einschaltet, und lassen Sie dann die Taste wieder los.
- Drücken Sie zum Ausschalten des Geräts auf die Taste «On/Off» und halten Sie diese gedrückt, bis sich das Gerät ausschaltet.

**Hinweis 1 :** Alle Parameter einschließlich der Einstellung der Lautstärke werden bei Ausschalten des Geräts beibehalten und sind bei Wiedereinschalten des Geräts unverändert.

**Hinweis 2 :** Das Endgerät geht bei Nichtinanspruchnahme nach einigen Sekunden automatisch in den Energiesparmodus über, wobei das LCD-Display des Endgeräts auf Stand-by schaltet. Drücken Sie zur Beendigung des Stand-by-Modus auf eine beliebige Taste des Endgeräts.



### 1.5. Anbringen des Mikroohrhörers

Der mit dem Kit Vokkero® Squadra mitgelieferte Mikroohrhörer muss an die Buchse des Endgeräts angeschlossen werden. Überprüfen Sie den festen Sitz des Anschlusses durch kräftiges Drücken auf die Basis des Steckers. Eine schlechte Steck-verbinding kann Probleme bei der Audioqualität zur Folge haben oder sogar das Verstehen und/oder Mithören unmöglich machen.



## 2. Beschreibung des Konfigurators

Der Konfigurator verfügt weder über einen Anschluss zur direkten Stromversorgung noch über einen Schalter Ein/Aus. Zur Inbetriebnahme muss der Konfigurator an ein oder mehrere Ladegerät(e) angeschlossen werden, dessen bzw. deren Strom-versorgung wiederum über das mit dem Kit Vokkero® Squadra mitgelieferte, spezielle Netzteil erfolgt. Ausgestattet ist der Konfigurator mit einem USB-Anschluss für Updates sowie mit einem Eingabestift zur Benutzung des Touchscreens.

Nach Inbetriebnahme des Systems zeigt der Konfigurator das Logo von Vokkero und dann den Startbildschirm an.

### 2.1. Konfigurator

## 2.2. Beschreibung des Startbildschirms

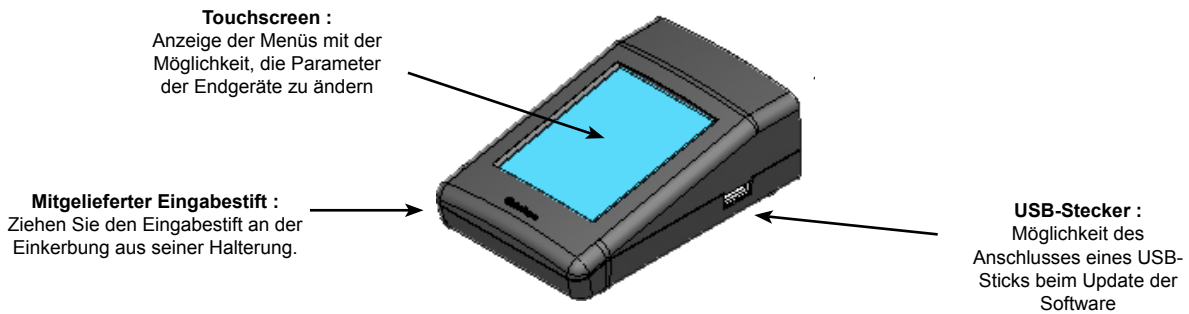

## 2.3. Hauptmenü

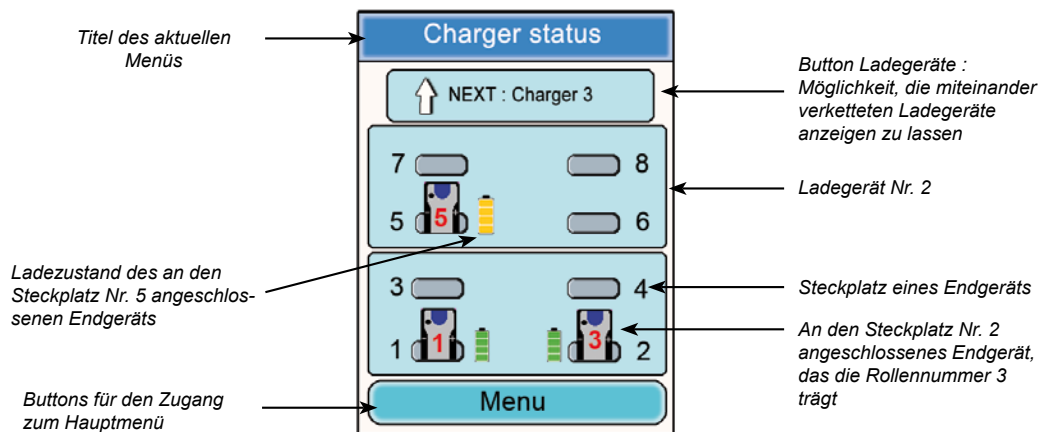

Mit dem Hauptmenü, in das man über den Button «Menu» auf dem Startbildschirm gelangt, hat man Zugriff auf 6 Untermenüs :

- Schnellkonfiguration
- Frequenzen
- Rolle
- Verschlüsselung
- Update
- Einstellungen des Konfigurator

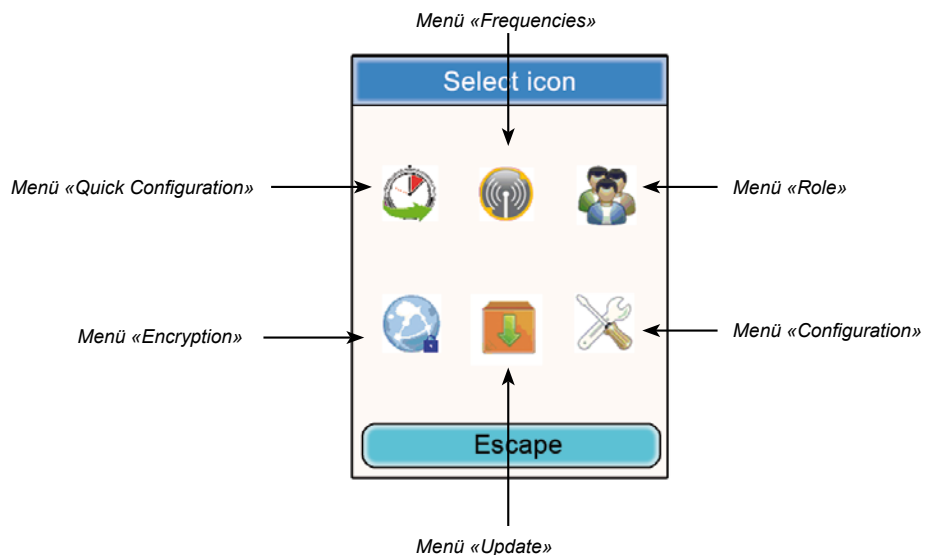

## 2.4. Anzeige und Veränderung der Parameter eines Endgeräts

Vom Startbildschirm des Konfigurators aus kann man sich die Parameter eines Endgeräts anzeigen lassen.

Vorgehensweise :

- Klicken Sie mit Hilfe des Eingabestifts auf ein Endgerät.
- Es erscheint ein Fenster mit den entsprechenden Informationen zum Endgerät.
- Um zum Startbildschirm zurückzukehren, klicken Sie auf den Button «Escape».
- Zum Ändern der Einstellungen, klicken Sie auf den Button «Modify»

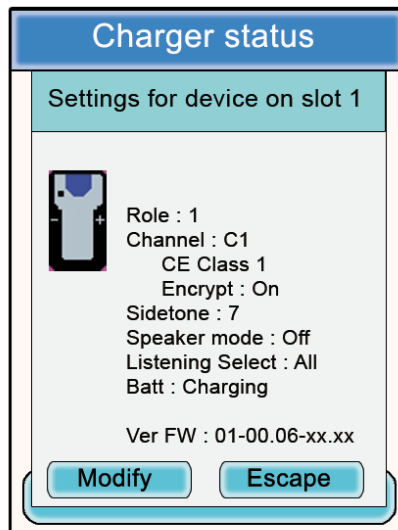
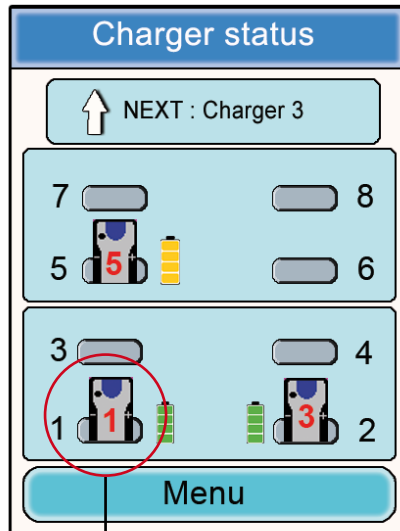

### Informationen zum Endgerät Nr. 1

- Role : Rollennummer des Endgeräts bei der Konferenz
- Channel : benutzter Frequenzkanal und Angaben zu dessen Klasse (Kanal der «Class 1» oder «Class 2»)
- Encryption : On oder Off
- Sidetone : gewählter Wert
- Speaker Mode : On oder Off
- Listening Selection : All (Mithören aller Endgeräte) oder Custom (teilweises Mithören)
- Battery : Status (wird gerade aufgeladen oder ist aufgeladen)
- Version : Softwareversion des Endgeräts



### 3. Warnhinweise zur Benutzung der Frequenzen

Mit den beiden Untermenüs «Quick Configuration» und «Frequencies» gelangt man zu den Einstellungen der Kommunikationskanäle (Funkfrequenzen).

**Wichtiger Hinweis** : Beachten Sie vor Benutzung des Geräts bitte die gesetzlichen Bestimmungen, die in Ihrem Land gelten. **Siehe Abschnitt «Einschränkungen beim Gebrauch» am Ende vorliegenden Dokuments. Diese Einschränkungen gelten für die aufgelisteten Länder, ansonsten kommen nachstehende Informationen zur Anwendung.**

Sie können das Endgerät Vokkero® Squadra auf 6 verschiedene Kanäle parametrisieren (je nach Version des Endgeräts). Diese sind unterteilt in 2 Gruppen :

\* die EG-Kanäle, die in allen Ländern der Europäischen Gemeinschaft zulässig sind, die so genannten Kanäle der «Class 1» (verwendbar in der gesamten Europäischen Gemeinschaft – Harmonisierte Standards – Harmonisierte Frequenzbereiche). Diese Frequenzen dürfen innerhalb der EG uneingeschränkt benutzt werden.

\* die Kanäle der «Class 2(!)», für die vor ihrem Gebrauch eine Genehmigung einzuholen ist. Der Benutzer hat bei den zuständigen Behörden des Landes, in dem das System zum Einsatz kommt, in Erfahrung zu bringen, welchen Kanal er benutzen darf. In manchen Fällen kann die Benutzung dieser Kanäle den Erwerb einer ständigen oder zeitweiligen Lizenz erforderlich machen.

Nachfolgende Links liefern Ihnen zusätzliche Informationen in Bezug auf die Schritte, die zum Erwerb Ihrer zeitweiligen Lizenzen zu unternehmen sind.

<http://www.efis.dk>

<http://www.erodocdb.dk/Docs/doc98/official/pdf/REC2510E.PDF>

Hinweis : Alle Endgeräte sind werkseitig auf die Kanäle der «Class 1» (EG 1) eingestellt. Während ihrer Benutzung starten die Geräte auf dem Kanal, der bei der zuletzt erfolgten Einstellung gewählt wurde.

Für die einzelnen Kanäle gelten folgende Frequenzen :

Kanäle der EUROPE «Class 1» :

- CE 1 : 869,525 MHz

Kanäle der EUROPE«Class 2» :

- SE 1 : 866,5 MHz (Special Event – zeitweilige Lizenz erforderlich)
- SE 2 : 864,5 MHz (Special Event – zeitweilige Lizenz erforderlich)
- SE 3 : 863,5 MHz (Special Event – zeitweilige Lizenz erforderlich)

Beim Navigieren durch die Menüs, die Kommunikationskanäle beanspruchen, weisen Pop-up-Fenster warnend auf die Aspekte hinsichtlich der Vorschriften bei Benutzung der verschiedenen Kommunikationskanäle hin.

**Wichtiger Hinweis** : Wurde bei der vorangegangenen Benutzung des Systems ein Kanal der «Class 2» gewählt, blinkt auf Ihrem Display das Icon(!) des Endgeräts und im Ohrhörer ist 15 Sekunden lang ein gleichmäßiger Piepton zu hören (ohne die Ausrüstung benutzen zu können), um Sie darauf aufmerksam zu machen, dass Ihr Endgerät Vokkero® Squadra auf einen Kanal der «Class 2» eingestellt ist. Bei der anschließenden Benutzung des Endgeräts mit diesem Kanal bleibt das Icon ! auf dem Display angezeigt.

## 4. Automatische Konfiguration eines Systems Vokkero® Squadra

### Menü «Quick Configuration»

Prinzip : Mit dem Menü «Quick Configuration» können alle Endgeräte, die es am (an den) Ladegerät(en) gibt, ganz schnell konfiguriert werden. Die für den Betrieb des Systems erforderlichen Parameter (Zuweisung der Rollennummer 1 bis 6 oder Listener und Verschlüsselung) werden automatisch verwaltet, während die Wahl des Kommunikationskanals (der Funkfrequenz) manuell erfolgt. Mit dem Modus «Quick Configuration» werden keine Parameter des Endgeräts wie Lautstärke, Schallpegel des Sidetones oder Auswahl der Mithörer geändert.

#### 4.1. Wahl eines Kanals der «Class 1»

Vorgehensweise :

- Klicken Sie im Hauptmenü auf das Icon «Quick Configuration».
- Es öffnet sich ein Fenster für die Auswahl des Kommunikationskanals.
- Wählen Sie durch Anklicken mit Hilfe des Eingabestifts den gewünschten Kommunikationskanal.
- Klicken Sie zur Bestätigung auf den Button «OK» oder auf «Escape» zum Verlassen des Untermenüs ohne Eingabebestätigung.

Wurde der Button «OK» angeklickt, erscheint ein Fenster, das den korrekten Ablauf der Operation bestätigt.

- Um zum Startbildschirm zurückzukehren, klicken Sie auf «OK».

Die Endgeräte können nun vom Ladegerät (von den Ladegeräten) getrennt und benutzt werden. Hinweis : Sind die Endgeräte vom Ladegerät getrennt, schalten sie sich automatisch aus, sodass sie zur Benutzung wieder eingeschaltet werden müssen.

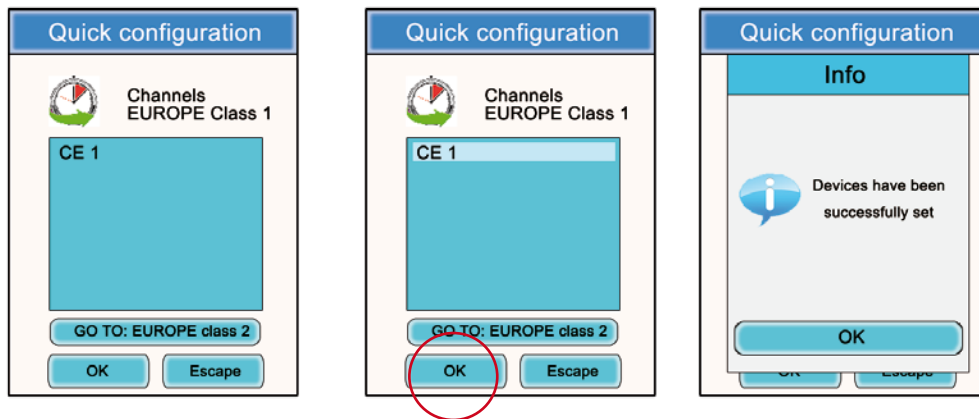

#### 4.2. Wahl eines Kanals der «Class 2»

Vorgehensweise :

- Klicken Sie im Untermenü «Quick Configuration» auf «Go to: EUROPE class 2».
- Es öffnet sich ein Fenster «Attention», das Sie warnend auf den geregelten Aspekt dieser Kanäle der «Class 2» hinweist.
- Klicken Sie zur Bestätigung auf den Button «OK».
- Es öffnet sich ein Fenster für die Auswahl des Kommunikationskanals.

#### 4.3. Wählen Sie durch Anklicken mit Hilfe des Eingabestifts den gewünschten Kommunikationskanal.

- Es öffnet sich ein neues Fenster «Attention», das Sie warnend auf den geregelten Aspekt dieser Kanäle der «Class 2» hinweist.
- Klicken Sie zur Bestätigung auf den Button «OK» oder auf «Escape» zum Verlassen des Untermenüs.

Wurde der Button «OK» angeklickt, erscheint ein Fenster, das den korrekten Ablauf der Operation bestätigt.

- Um zum Startbildschirm zurückzukehren, klicken Sie auf «OK».

Die Endgeräte können nun vom Ladegerät (von den Ladegeräten) getrennt und benutzt werden. Hinweis : Sind die Endgeräte vom Ladegerät getrennt, schalten sie sich automatisch aus, sodass sie zur Benutzung wieder eingeschaltet werden müssen.

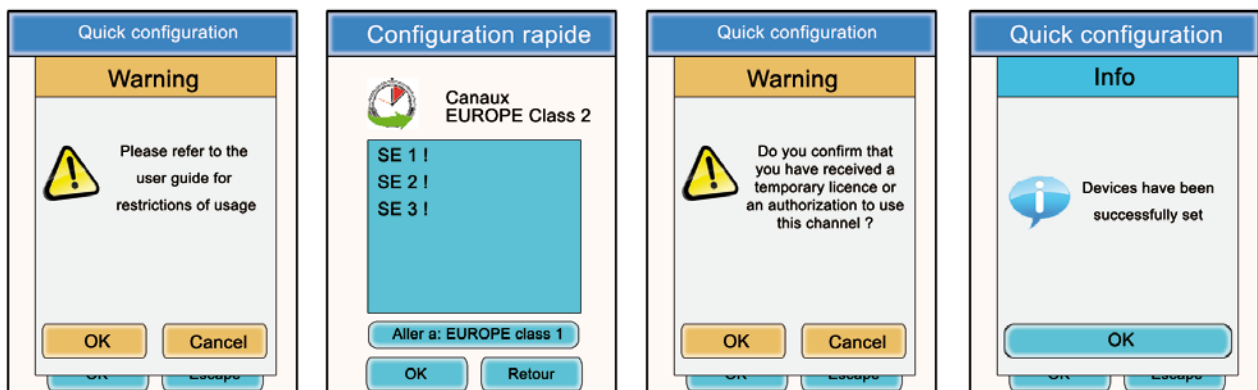

## 5. Manuelle Parametrisierung eines Systems Vokkero® Squadra

Bei einer manuellen Parametrisierung des Systems Vokkero® Squadra zum Einrichten einer Konferenz ist es erforderlich, folgende Operationen auszuführen :

- Legen Sie den für die Kommunikationen zu benutzenden Funkkanal fest (Menü «Frequencies»).
- Vergeben Sie an jedes Gerät eine unterschiedliche Nummer (Menü «Role»).
- Verbinden Sie die Geräte im Modus Konferenz (Menü «Encryption»).

### 5.1. Menü «Frequencies»

#### 5.1.1. Manuelle Wahl eines Kanals der «Class 1»

Vorgehensweise :

- Klicken Sie im Hauptmenü auf das Icon «Frequencies».
  - Es öffnet sich ein Fenster für die Auswahl des Kommunikationskanals
  - Wählen Sie durch Anklicken mit Hilfe des Eingabestifts den gewünschten Kommunikationskanal
  - Klicken Sie zur Bestätigung auf den Button «OK» oder auf «Escape» zum Verlassen des Untermenüs.
- Wurde der Button «OK» angeklickt, erscheint ein Fenster, das den korrekten Ablauf der Operation bestätigt.
- Um zum Startbildschirm zurückzukehren, klicken Sie auf «OK».

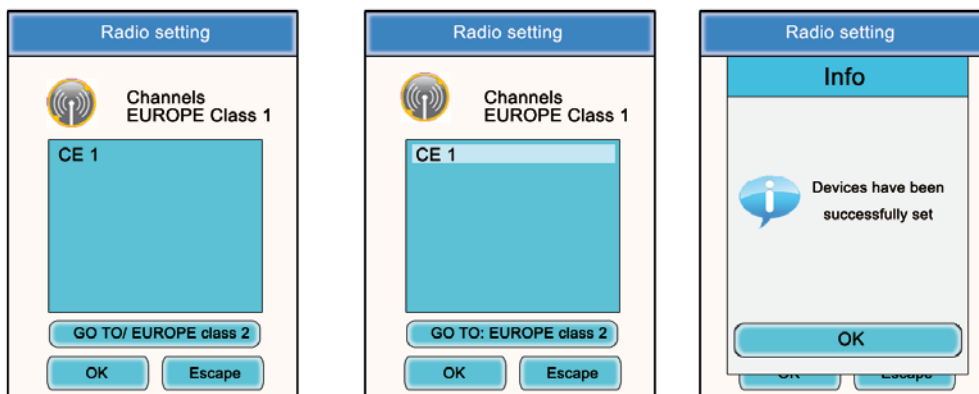

#### 5.1.2. Manuelle Wahl eines Kanals der «Class 2»

Vorgehensweise :

- Klicken Sie im Untermenü «Frequencies» auf «Go to: EUROPE class 2».
  - Es öffnet sich ein Fenster «Attention», das Sie warnend auf den geregelten Aspekt dieser Kanäle der «Class 2» hinweist.
  - Sie zur Bestätigung auf den Button «OK».
  - Es öffnet sich ein Fenster für die Auswahl des Kommunikationskanals.
  - Wählen Sie durch Anklicken mit Hilfe des Eingabestifts den gewünschten Kommunikationskanal.
  - Es öffnet sich ein neues Fenster «Attention», das Sie warnend auf den geregelten Aspekt dieser Kanäle der «Class 2» hinweist.
  - Klicken Sie zur Bestätigung auf den Button «OK» oder auf «Escape» zum Verlassen des Untermenüs.
- Wurde der Button «OK» angeklickt, erscheint ein Fenster, das den korrekten Ablauf der Operation bestätigt.
- Um zum Startbildschirm zurückzukehren, klicken Sie auf «OK».

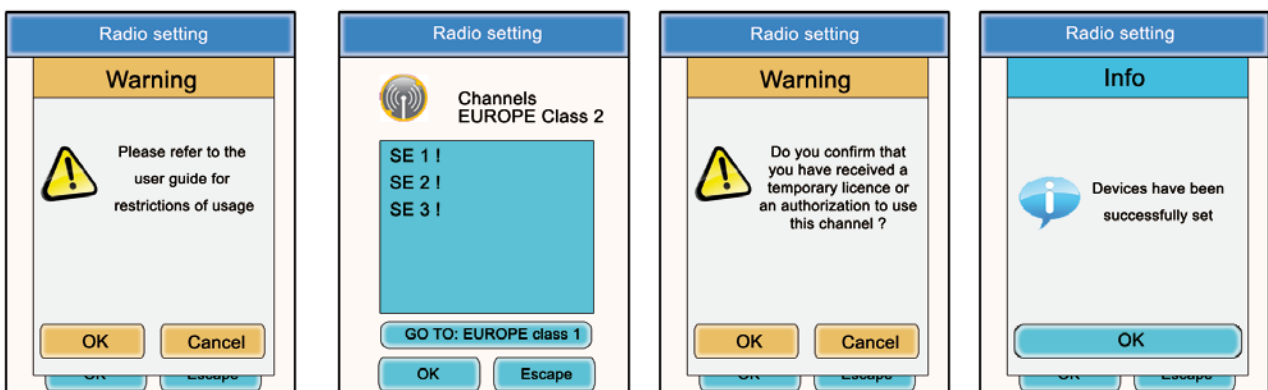

## 5.2. Zuweisung einer Nummer an ein System (Menü «Role»)

Zum Einrichten einer Konferenz müssen Sie zunächst alle beteiligten Geräte kennzeichnen und ihnen eine Nummer (Rolle) geben. Erfolgen kann eine Konferenz zwischen 2 bis 6 Geräten, die mit einer Nummer von 1 bis 6 zu kennzeichnen sind.

**Hinweis 1** : Eines der Geräte muss unbedingt die Nummer 1 tragen.

**Hinweis 2** : Es darf nicht an mehrere Geräte dieselbe Nummer vergeben werden, da so die einwandfreie Funktion der Konferenz beeinträchtigt würde.

Vorgehensweise :

- Klicken Sie im Hauptmenü auf das Icon «Role».
- Es öffnet sich ein Fenster, das von Ihnen die Auswahl des Endgeräts, dem eine Rollennummer zuzuteilen ist, verlangt. Klicken Sie auf den Button «OK».
- Wählen Sie durch Anklicken mit Hilfe des Eingabestifts das gewünschte Endgerät.
- Es öffnet sich ein Fenster, auf dem das gewählte Endgerät angezeigt wird.
- Ändern Sie mit Hilfe der Buttons «+» und «-» die Rollennummer (von 1 bis 6 oder «Listener» nur beim Modus Mithören).
- Klicken Sie nach Auswahl der Nummer zur Bestätigung auf den Button «OK» oder auf «Escape» zum Verlassen des Untermenüs.

Wurde der Button «OK» angeklickt, erscheint ein Fenster, das den korrekten Ablauf der Operation bestätigt.

- Um zum Startbildschirm zurückzukehren, klicken Sie auf «OK».

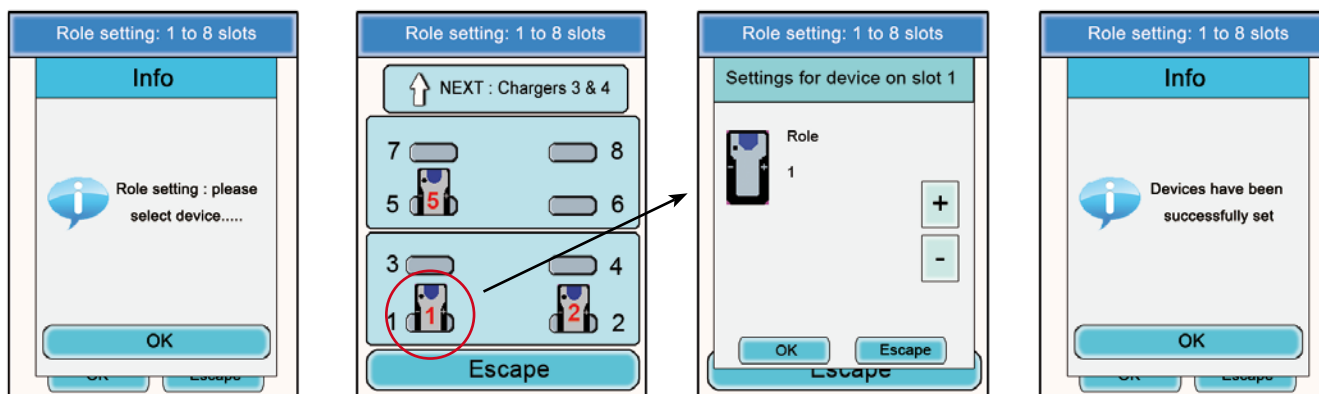

## 5.3. Einstellung der Systeme im Modus Konferenz (Verschlüsselungsverfahren)

Prinzip : Um im abgesicherten Modus miteinander kommunizieren zu können, müssen die Geräte einen vom Konfigurator gelieferten Verschlüsselungscode speichern.

Diese Operation ist erforderlich, damit alle Geräte an einer Konferenz im abgesicherten Modus teilnehmen können.

### WICHTIG

Ein Gerät kann im verschlüsselten (abgesicherten) Modus nur dann mit einem System kommunizieren, wenn das Verschlüsselungsverfahren vorgenommen wurde. Möchten Sie zu einem bestehenden abgesicherten System ein Endgerät hinzufügen, muss diese Prozedur unbedingt bei allen Geräten des Systems erfolgen (einschließlich der im Modus Listener konfigurierten Geräte).

Vergewissern Sie sich, dass vor Beginn der Operation jedes der folgenden Kriterien eingehalten wurde :

- Alle Geräte müssen denselben Kanal benutzen.
- Nur ein Gerät darf die Kennnummer 1 tragen.

Vorgehensweise :

- Klicken Sie im Hauptmenü auf das Icon «Encryption».
- Es erscheint das Untermenü «Network Encryption», das die Wahl zwischen zwei Verfahrensweisen bietet : «Launch Encryption» und «Remove Encryption». Klicken Sie auf das Icon «Launch Encryption».
- Es öffnet sich ein Fenster, das Sie bittet, den Start für dieses Verfahren zu bestätigen.
- Klicken Sie auf «OK».

Wurde der Button «OK» angeklickt, erscheint ein Fenster, das den korrekten Ablauf der Operation bestätigt.

- Um in das Untermenü «Encryption» zurückzukehren, klicken Sie auf «OK».
- Um zum Startbildschirm zurückzukehren, klicken Sie auf «Escape»

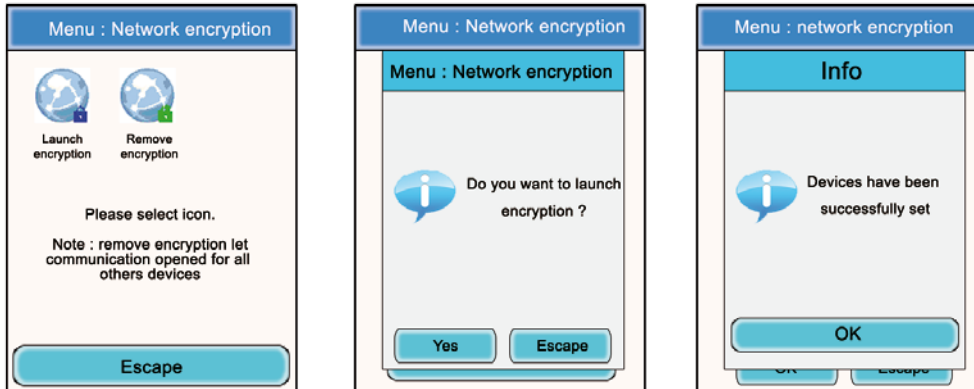

Mit dem Untermenü «Encryption» ist es auch möglich, ein vorher erfolgtes Verschlüsselungsverfahren für das System zu löschen.

Diese Option kann nützlich sein, wenn weitere Endgeräte Vokkero® Squadra in die Konferenz eingebunden werden sollen, ohne dass sie selbst durch den Konfigurator parametrisierbar sind. In diesem Fall wird der vom System benutzte Kanal durch das Löschen des Verschlüsselungsverfahrens «offen» gelassen, und die anderen Endgeräte können an der Konferenz teilnehmen (vorausgesetzt, sie arbeiten alle auf demselben Kommunikationskanal).

- Klicken Sie im Hauptmenü auf das Icon «Encryption».
  - Es erscheint das Untermenü «Encryption», das die Wahl zwischen zwei Verfahrensweisen bietet : «Launch Encryption» und «Remove Encryption». Klicken Sie auf das Icon «Remove Encryption».
  - Es öffnet sich ein Fenster, das Sie bittet, den Start für dieses Verfahren zu bestätigen.
  - Klicken Sie auf «OK».
- Wurde der Button «OK» angeklickt, erscheint ein Fenster, das den korrekten Ablauf der Operation bestätigt.
- Um in das Untermenü «Encryption» zurückzukehren, klicken Sie auf «OK».
  - Um zum Startbildschirm zurückzukehren, klicken Sie auf «Escape»

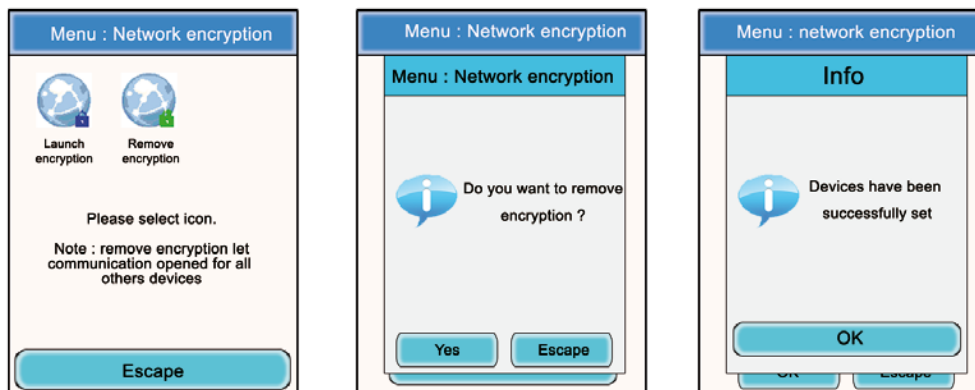

Nach Vornahme dieser drei Einstellungen (Frequenz, Rolle, Verschlüsselung) kann Ihr Kommunikationssystem Vokkero® Squadra zum Einsatz kommen.

## 6. Weitere Untermenüs

### 6.1. Menü «Update»

Mit dem Menü «Update» können Sie die Software der Endgeräte und des Konfigurators aktualisieren. Steht eine neue Software-version (geliefert von Adeunis RF) zur Verfügung, erhalten Sie diese per E-Mail. Sie müssen die Software dann auf einen USB-Stick laden, der über den hierfür vorgesehenen USB-Port an den Konfigurator angeschlossen ist.

Vorgehensweise beim Updaten der Endgeräte :

- Klicken Sie im Hauptmenü auf das Icon «Update».
- Es öffnet sich ein Fenster, das Sie bittet auszuwählen, für welches Element Sie ein Update vornehmen möchten (IHM-Gerät, Audiogerät, Setup-Box).
- Wählen Sie durch Anklicken mit Hilfe des Eingabestifts das gewünschte Element.
- Drücken Sie auf den Button «Select».
- Es erscheint ein Fenster «Attention» mit dem Hinweis, dass die Endgeräte während des Updatens mit dem Ladegerät verbunden bleiben müssen. Drücken Sie auf «OK».
- Das Updaten beginnt. Dieser Vorgang kann mehrere Minuten dauern.
- Ist der Updatevorgang erfolgt und korrekt abgelaufen, erscheint ein Informationsfenster. Drücken Sie auf «OK».
- Daraufhin öffnet sich ein neues Fenster, das den erfolgreichen Ablauf aller Operationen bestätigt. Drücken Sie auf «OK».



Verfahren Sie zum Updaten des Konfigurators auf die gleiche Art und Weise, indem Sie im ersten Fenster «CONFIGURATOR» wählen.

- Beim Start des Updates geht der LCD-Bildschirm des Konfigurators aus.
- Ist der Updatevorgang korrekt abgelaufen, startet der Konfigurator wieder und zeigt den Hauptbildschirm an.

## 6.2. Menü «Configuration»

Mit dem Menü «Configuration» können Sie zu mehreren Einstellparametern gelangen :

**Optionen** (Device Option) : für die Konfiguration der Wahlfunktionen des Endgeräts

**Erweiterte Parameter** (Advanced Settings) : für den Zugang zu den Audio-Einstellungen des Endgeräts

**Administrative Parameter** (Admin Settings) : nicht zugänglich – den werkseitigen Einstellungen vorbehalten

**Parameter des Konfigurators** (Configurator Settings) : betrifft nur den LCD-Bildschirm des Konfigurators

### 6.2.1. Optionen

In diesem Menü können Sie zu drei Arten von Wahlfunktionen gelangen : «Sidetone», «Speaker Mode» und «Listening Selection».

### 6.2.2. Sidetone

Mit dem Modus «Sidetone» können Sie den Schallpegel des Rücktons (das Hören Ihrer eigenen Stimme) im Lautsprecher Ihres Mikrohelms (oder Mikroohrhörers) einstellen : Verfügbar sind 7 Levels und der Modus «Mute».

Vorgehensweise :

- Klicken Sie im Hauptmenü auf das Icon «Configuration».
- Es erscheint das Untermenü «Configuration». Klicken Sie auf «Options».
- Es öffnet sich ein Fenster, das Sie um die Auswahl eines Endgeräts bittet. Klicken Sie auf «OK».
- Wählen Sie durch Anklicken das gewünschte Endgerät. Es erscheint ein Fenster mit den entsprechenden Optionen des Endgeräts.
- Wählen Sie «Sidetone» und klicken Sie auf den Button «Modify».
- Es öffnet sich ein Fenster, auf dem das ausgewählte Endgerät angezeigt wird.
- Stellen Sie mit Hilfe der Buttons «+» und «-» den Schallpegel des Sidetones ein (von 1 bis 7 oder «Mute»).
- Klicken Sie nach Auswahl des Werts zur Bestätigung auf den Button «OK» oder auf «Escape» zum Verlassen des Untermenüs.
- Wurde der Button «OK» angeklickt, erscheint ein Fenster, das den korrekten Ablauf der Operation bestätigt.
- Um zum Startbildschirm zurückzukehren, klicken Sie auf «OK» und dann auf «Escape».

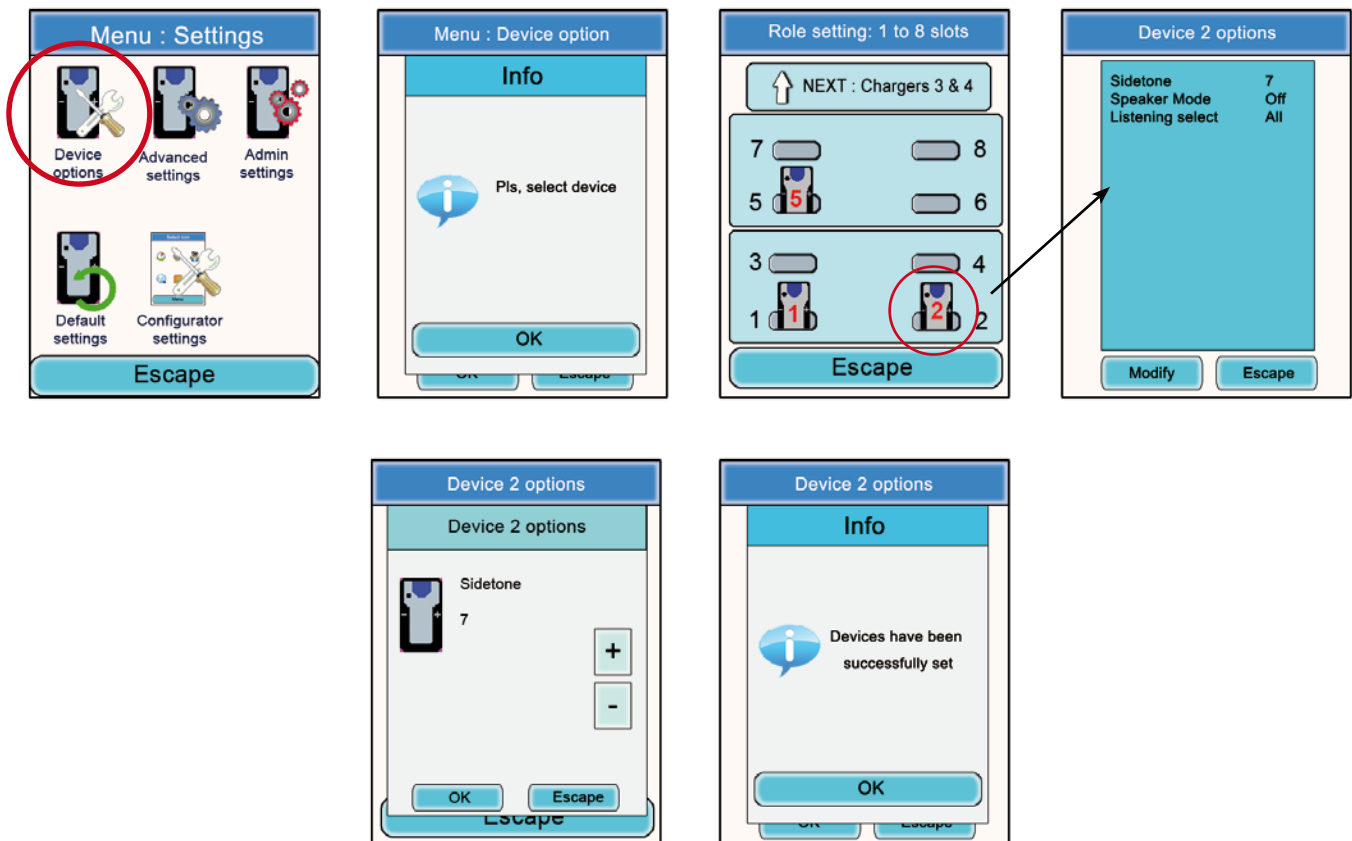

### 6.2.3. Speaker mode

Mit der Option «Speaker Mode» können Sie eines der Endgeräte Vokkero® Squadra als «Relay» zu einem Mitteilungssystem (im Allgemeinen ein Audiosystem, das sich an ein Publikum wenden kann) benutzen. Zum Einsatz kommt dieses System häufig in bestimmten Sportarten bei Schiedsrichtern, die ihre Entscheidungen mitteilen müssen.

Hinweis : Diese Option funktioniert nur, wenn von einem (oder mehreren) weiteren Endgerät(en) des Systems ein spezielles Zubehör (Drucktaste für «Speaker Mode») verwendet wird.

Vorgehensweise :

- Klicken Sie im Hauptmenü auf das Icon «Configuration».
- Es erscheint das Untermenü «Configuration». Klicken Sie auf «Options».
- Es öffnet sich ein Fenster, das Sie um die Auswahl eines Endgeräts bittet. Klicken Sie auf «OK».
- Wählen Sie durch Anklicken das gewünschte Endgerät.
- Es erscheint ein Fenster mit den entsprechenden Optionen des Endgeräts.
- Wählen Sie «Speaker Mode» und klicken Sie auf den Button «Modify».
- Es öffnet sich ein Fenster, auf dem das ausgewählte Endgerät angezeigt wird.
- Wählen Sie mit Hilfe der Buttons «+» und «-» «Off» oder «On».
- Klicken Sie nach Ihrer Auswahl zur Bestätigung auf den Button «OK» oder auf «Escape» zum Verlassen des Untermenüs.
- Wurde der Button «OK» angeklickt, erscheint ein Fenster, das den korrekten Ablauf der Operation bestätigt.
- Um zum Startbildschirm zurückzukehren, klicken Sie auf «OK» und dann auf «Escape».

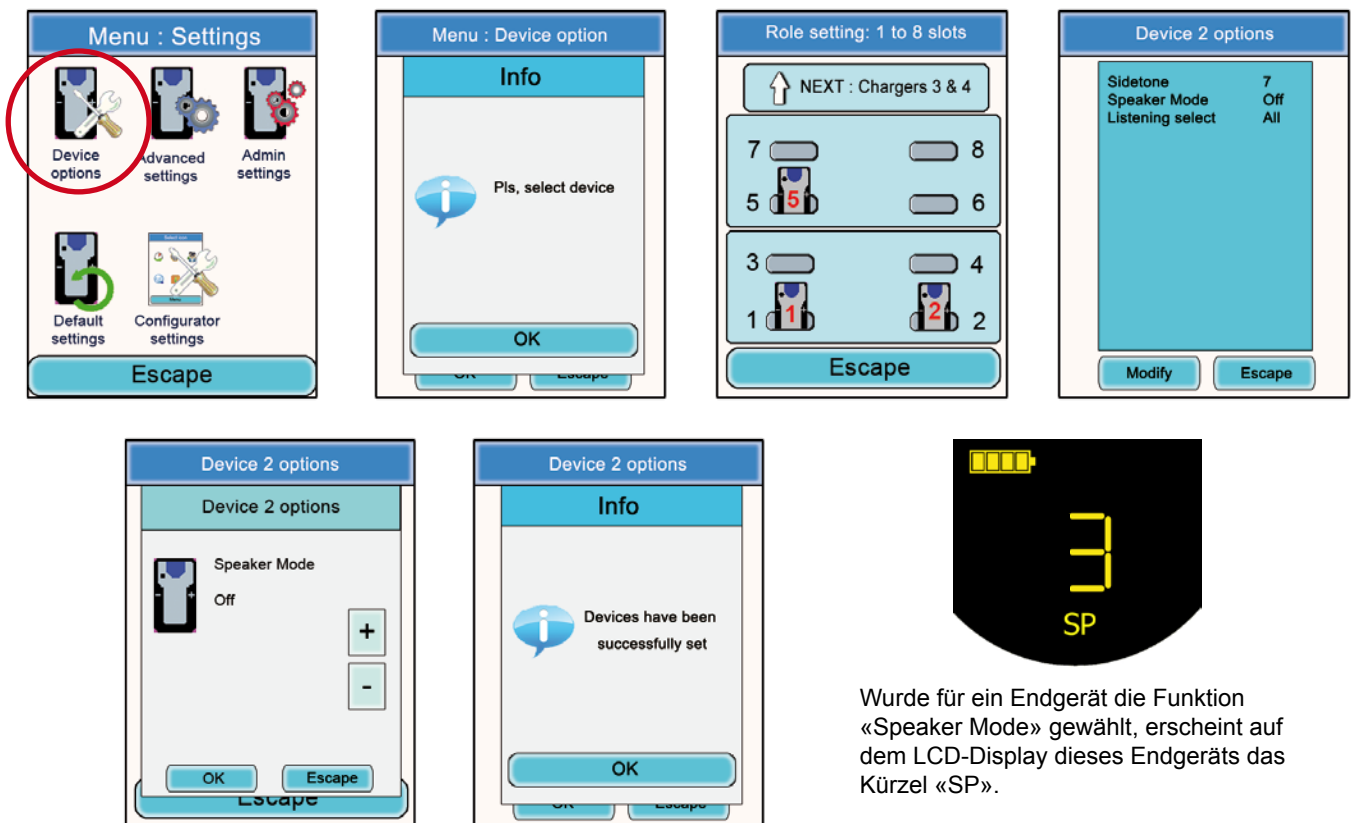

### 6.2.4. Auswahl der Mithörer (Listening Selection)

Bei jedem Gerät (im Modus Konferenz oder Listener) ist es möglich zu wählen, welches Gerät man mithören möchte. Standard-mäßig sind alle Geräte ausgewählt.

Vorgehensweise :

- Klicken Sie im Hauptmenü auf das Icon «Configuration».
- Es erscheint das Untermenü «Configuration». Klicken Sie auf «Options».
- Es öffnet sich ein Fenster, das Sie um die Auswahl eines Endgeräts bittet. Klicken Sie auf «OK».
- Wählen Sie durch Anklicken das gewünschte Endgerät.
- Es erscheint ein Fenster mit den entsprechenden Optionen des Endgeräts.



- Wählen Sie «Listening Select» und klicken Sie auf den Button «Modify».

**Hinweis :** Wurde die Auswahl der Mithörer bereits geändert, erscheint neben der Option der Vermerk «Custom». Sind alle Endgeräte Mithörer, erscheint neben der Option der Vermerk «All».

- Es öffnet sich ein Fenster, auf dem alle Endgeräte erscheinen. Sind die Endgeräte Mithörer, steht vor ihren Nummern ein grünes Kürzel. Sind die Endgeräte keine Mithörer, steht vor ihren Namen ein rotes Kreuz.
- Wählen Sie mit Hilfe des Eingabestifts die Endgeräte aus, die mithören oder nicht mithören sollen.
- Klicken Sie nach Ihrer Auswahl zur Bestätigung auf den Button «OK» oder auf «Escape» zum Verlassen des Untermenüs.  
Wurde der Button «OK» angeklickt, erscheint ein Fenster, das den korrekten Ablauf der Operation bestätigt.
- Um zum Startbildschirm zurückzukehren, klicken Sie auf «OK» und dann auf «Escape».



### 6.3. Menü «Advanced Settings»

Beachten Sie : Dieses Menü ist nur für bestimmte Benutzer wie Verantwortliche für Ausrüstungen der Telekom, Vertreter oder Techniker des Kundendienstes vorgesehen, sodass der Zugang zu diesem Menü einen Zugangscode, erhältlich auf Antrag bei ADEUNIS RF, erfordert macht.

Mit dem Menü «Advanced Settings» können Sie in vier Untermenüs gelangen :

- **Mic. settings**
- **Gain-dB ADC mic**
- **Gain-dB DAC HP**
- **AEC: Anti-echo**

Prinzip:

Das Endgerät Vokkero® Squadra verfügt über eine automatische Funktion zum Erkennen und Einstellen von Zubehör, mit der die Benutzung zahlreicher Arten von Mikrohelmen und Mikroohrhörern möglich ist.

Wählen Sie im Untermenü «Mic. Settings» «Automatic» für eine automatische Parametrisierung und «Manual» für eine manuelle Parametrisierung.

Wurde der Modus «Manual» gewählt, haben Sie die Möglichkeit, von Hand die Werte für die Mikro-Verstärkung, HP-Verstärkung und das Antiecho auszuwählen.

- Werte für die Mikro-Verstärkung : von 20 bis -30
- Werte für die HP-Verstärkung : von 20 bis -42
- Werte für das Antiecho (AEC Settings) : von 0 bis 3

**WICHTIG** : Die Änderung der Werte kann, wenn sie nicht sorgfältig erfolgt, die Audioqualität Ihrer Ausrüstung stark beeinträchtigen.

Vorgehensweise bei allen Menüs «Advanced Settings» :

- Klicken Sie im Hauptmenü auf das Icon «Configuration».
- Es erscheint das Untermenü «Configuration». Klicken Sie auf «Advanced Settings».
- Es öffnet sich ein Fenster, das Sie um Eingabe eines PIN-Codes bittet.
- Nach Eingabe des Codes öffnet sich ein neues Fenster und bittet Sie um Auswahl eines Endgeräts. Klicken Sie auf «OK».
- Wählen Sie durch Anklicken das gewünschte Endgerät.
- Es erscheint ein Fenster mit den entsprechenden erweiterten Funktionen des Endgeräts.
- Wählen Sie eine Funktion und klicken Sie auf den Button «Modify».
- Es öffnet sich ein Fenster, auf dem das ausgewählte Endgerät angezeigt wird.
- Ändern Sie mit Hilfe der Buttons «+» und «-» die ausgewählte Funktion.
- Klicken Sie nach Änderung des Werts zur Bestätigung auf den Button «OK» oder auf «Escape» zum Verlassen des Untermenüs.
- Wurde der Button «OK» angeklickt, erscheint ein Fenster, das den korrekten Ablauf der Operation bestätigt.
- Um zum Startbildschirm zurückzukehren, klicken Sie auf «OK» und dann auf «Escape».



#### 6.4. Menü «Admin Settings»

Dieses Menü ist werkseitigen Einstellungen vorbehalten und nicht für die Benutzer zugänglich.

#### 6.5.

Menü «Default»

Dieses Menü ermöglicht es Ihnen, eine Rückkehr zu den Werkseinstellungen auf allen Geräten mit dem Konfigurator vornehmen.

Vorgehensweise:

- Im Hauptmenü auf das Symbol «Einstellungen» klicken.
- Das Untermenü «Configuration» erscheint. Klicken Sie auf «Default»
- Window «Warning» erscheint sucht Validierungsverfahren.
- Klicken Sie auf «OK» zu bestätigen oder auf «Abbrechen», um das Untermenü zu verlassen



#### 6.6. Menü «Configurator Settings»

Mit diesem Menü gelangen Sie zu den Einstellungen des Konfigurators selbst. Es sind drei Parameter einstellbar :

- **Rückbeleuchtung des LCD-Bildschirms («Backlight»)**
- **Sprache des Konfigurators : Französisch oder Englisch**
- **Kalibrierung des LCD-Bildschirms**

Vorgehensweise :

- Klicken Sie im Hauptmenü auf das Icon «Configuration».
- Es erscheint das Untermenü «Configuration». Klicken Sie auf «Configurator Settings»
- Es erscheint ein Fenster mit den entsprechenden veränderbaren Parametern für den LCD-Bildschirm des Konfigurators.
- Ändern Sie mit Hilfe des Eingabestifts die gewünschten Parameter, klicken Sie dann zur Bestätigung auf «OK» und kehren Sie zum Stand-by-Bildschirm zurück.

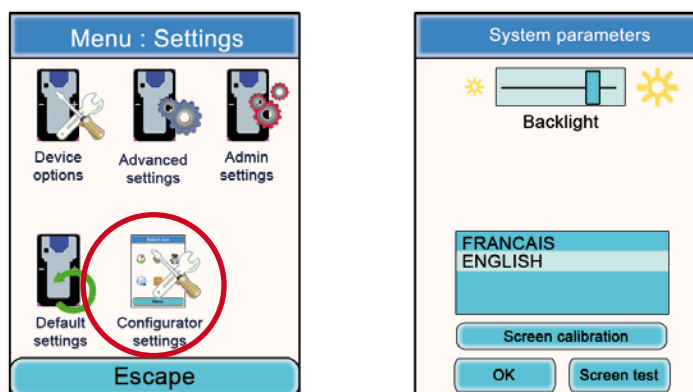

## 7. Direkt vom Endgerät aus zugängliche Funktionen

### 7.1. Einstellung der Lautstärke für das Mithören

Die Einstellung der Lautstärke für das Mithören ist direkt vom Endgerät Vokkero® Squadra aus zugänglich. Es sind 11 Lautstärken einstellbar, vom Wert 0 bis zum Wert 10.

**ACHTUNG** : Die Werte 9 und 10 dürfen nur mit Vorsicht und in sehr geräuschvollen Umgebungen benutzt werden.

Vorgehensweise :

- Verwenden Sie bei Benutzung Ihres Endgeräts zur Einstellung der Lautstärke Ihrer Ohrhörer die Tasten «+» und «-», die sich jeweils seitlich an Ihrem Endgerät befinden.
- Auf dem Display des Endgeräts werden die aktuelle Lautstärke sowie das Icon «Lautsprecher» angezeigt.



### 7.2. Anzeige des benutzten Kommunikationskanals

Der Kanal, den das Endgerät Vokkero® Squadra benutzt, kann auf dessen LCD-Display angezeigt werden.

Vorgehensweise :

- Drücken Sie 3 Sekunden lang gleichzeitig die Tasten «+» und «-» des Endgeräts.
- Angezeigt werden der Kanal sowie das Kürzel «C» bei einem Kanal der Class 1 oder «C !» bei einem Kanal der Class 2.
- Nach 5 Sekunden kehrt die LCD-Anzeige automatisch zum Stand-by-Display zurück.



### 7.3. Anzeige der mit dem Netzwerk verbundenen Endgeräte

Es ist möglich, sich alle mit dem geschaffenen Netzwerk verbundenen Endgeräte anzeigen zu lassen, um sich zu vergewissern, dass alle Teilnehmer bei der Konferenz zugegen sind.

Vorgehensweise :

- Drücken Sie 3 Sekunden lang gleichzeitig die Tasten «+» und «-» des Endgeräts.
- Wenn der Kanal angezeigt wird, drücken Sie einmal auf die Taste «+».
- Auf dem Display des Endgeräts wird das Icon «Antenna» angezeigt, und die Nummern aller an der Konferenz beteiligten Endgeräte laufen nacheinander ab.
- Wurden alle Endgeräte angezeigt, kehrt die LCD-Anzeige automatisch zum Stand-by-Display zurück.



### 7.4. Änderung einer Rollenummer

Um einwandfrei funktionieren zu können, muss die Audiokonferenz unbedingt ein Endgerät mit der Rollenummer «1» besitzen.

Fällt dieses Endgerät aus (z. B. aufgrund eines Versorgungsproblems oder einer Betriebsstörung), ist die Konferenz nicht mehr möglich. Eine Notlösung ist dann die Funktion «Role Number Modification», die die Möglichkeit bietet, die Rollenummer eines Endgeräts zu ändern und ihm die Rolle Nr. 1 zuzuteilen.

**WICHTIG** : Diese Funktion darf nur benutzt werden, wenn das Endgerät mit der Rolle Nr. 1 nicht mehr funktioniert und der Konfigurator nicht zugänglich ist !

Vorgehensweise :

- Drücken Sie 3 Sekunden lang gleichzeitig die Tasten «+» und «-» des Endgeräts.
- Wenn der Kanal angezeigt wird, drücken Sie zweimal auf die Taste «+».
- Auf dem Display Ihres Endgeräts wird dann blinkend die Ziffer «1» angezeigt.
- Drücken Sie zur Bestätigung des Übergangs zur Rolle 1 des Endgeräts auf die Taste «On/Off» des Endgeräts.
- Nach der Bestätigung kehrt die LCD-Anzeige zum Hauptdisplay zurück.

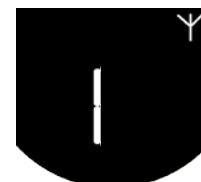

## 8. Ladegerät

Das Ladegerät Vokkero® Squadra ist ein einfaches Produkt zum Aufladen der Batterie in den Endgeräten und zur Strom-versorgung des Konfigurators.

Es können bis zu 3 Ladegeräte miteinander verkettet werden, sodass es möglich ist, gleichzeitig 12 Endgeräte aufzuladen.

Für die Stromversorgung der miteinander verketteten Ladegeräte und des Konfigurators ist ein einziges Netzteil erforderlich. Achten Sie darauf, die mit Ihrem Kit Vokkero® Squadra mitgelieferte Stromversorgung von ADEUNIS RF richtig zu benutzen.

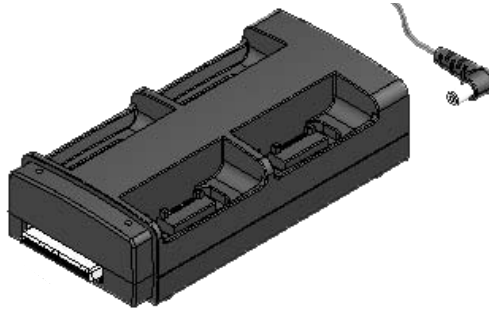

**Hinweis:** Das Batterieladegerät ARF7675AA wird je nach Einsatzort mit einem europäischen oder einem nordamerikanischen Versorgungskabel geliefert. Für andere (europäische oder sonstige) Staaten, in denen ein spezielles Versorgungskabel erforderlich ist, benutzen Sie bitte einen Netzstecker entsprechend den lokalen Vorschriften.

### 8.1. Technische Daten

AC/DC-Wandler für die Stromversorgung	100 bis 240 V – ~ 12Vdc - 5 A – 50 bis 60 Hz
Betriebstemperatur	5 °C bis 40 °C (41 °F bis 104 °F)
Ladedauer	5 Stunden
Abmessungen	Länge: 136 mm * Breite: 68 mm * Höhe: 38 mm
Batteriekapazität	> 500 Zyklen

### 8.2. Stromversorgung des Ladegeräts

- Schließen Sie das Netzteil an den Anschluss auf der Rückseite des Ladegeräts an.
- Schließen Sie das Netzteil an das Stromnetz an.
- Das Ladegerät ist nunmehr einsatzbereit.

### 8.3. Installing the terminals

- Bringen Sie die Endgeräte an den dafür vorgesehenen Plätzen an (4 Endgeräte pro Ladegerät). Setzen Sie die Endgeräte senkrecht ein, um den Steckverbinder nicht zu beschädigen.
- Wird das Endgerät erkannt, beginnt die Aufladung. Zur Bestätigung der im Gang seienden Aufladung vergrößert sich das Icon «Batterie» des Endgeräts. Geht die entsprechende Kontrolllampe nicht an, so überprüfen Sie, ob das Endgerät richtig eingesetzt ist.
- Wird der Konfigurator an das Ladegerät angeschlossen, erscheint neben jedem der Endgeräte das Icon «Batterie» und gibt deren Ladezustand an (siehe Abschnitt 8.3.1).
- Um die Endgeräte aus dem Ladegerät herauszunehmen, kippen Sie sie nach vorn. Hinweis : Die Endgeräte gehen bei der Entnahme aus dem Ladegerät automatisch aus; zur Benutzung müssen sie also wieder eingeschaltet werden.

### 8.3.1. Bedeutung der Icons «Batterie» des Konfigurators

Die Aufladezeit für ein Endgerät beträgt ungefähr 5 Stunden. Ist die Batterie des Endgeräts wieder aufgeladen, leuchtet das entsprechende Icon grün.

Ein Endgerät kann auch nach vollständiger Aufladung am Ladegerät belassen werden.

#### Bedeutung der Icons:

**Grün** : Batterie geladen

**Orange** (sich vergrößernd) : Aufladung im Gang

**Rot** : Fehler Batterie, Aufladung wurde gestoppt



### 8.4. Verkettung der Ladegeräte und des Konfigurators

Es können bis zu 3 Ladegeräte miteinander verkettet werden, sodass es möglich ist, gleichzeitig bis zu 12 Endgeräte Vokkero® Squadra aufzuladen.

Dazu kann noch ein Konfigurator kommen.

Erforderlich dafür ist eine einzige Stromversorgung.

Legen Sie die Ladegeräte auf eine ebene Fläche mit der Vorderseite zu Ihnen hin. Schieben Sie die Ladegeräte so aneinander, dass ihre Mechanik zusammenpasst. Verriegeln Sie die Ladegeräte miteinander, indem Sie sie fest gegeneinander drücken. Gehen Sie beim Konfigurator auf die gleiche Art und Weise vor.

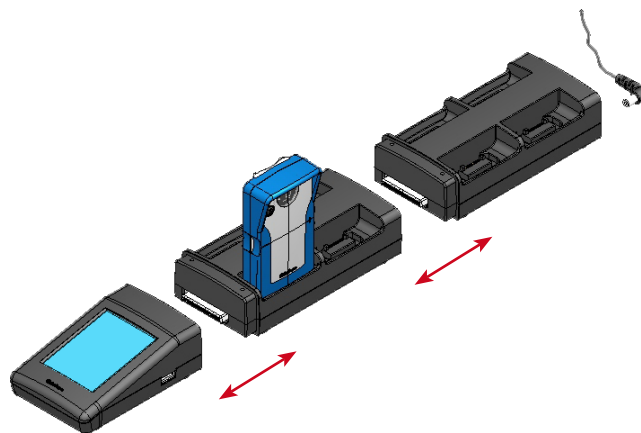

### 8.5. Warnhinweise

- Die Trennung ist das Stromkabel, so wird die Steckdose in der Nähe des Gerätes befinden und leicht zugänglich sein.
- Anschließen des Ladevorgangs ARF7675AA auf einem IT-System ist nur möglich, in Norwegen.
- Für Finnland, «ist Laite liitettävä suojamaadoituskoskettimilla varustettuun pistorasiaan»
- Für Norwegen: «Apparatet meine tilkoples Jordet stikkontakt»
- Für Schweden: «Apparaten Skall anslutas bis jordat uttag»
- In Großbritannien ist die Kennlinie der Schaltung zugeordnet gelten 13 A, und nicht 16 A.
- In Kanada und den USA, ist das charakteristische BEWERTET Überstromschutzschaltung gewählt 20 A.
- Dieses Ladegerät darf nur mit den Endgeräten Vokkero® Squadra benutzt werden. Wird das Ladegerät bei irgendwelchen anderen Batterien oder Erzeugnissen verwendet, besteht die Gefahr einer Explosion und von schweren Verletzungen.
- Die Batterien sind nach ihrem Gebrauch angemessen zu entsorgen. Sie dürfen nicht einfach weggeworfen werden.
- Schließen Sie die Kontakte der Batterien nicht kurz.
- Öffnen Sie keine Endgeräte und Batterien.
- Setzen Sie die Batterien keinen Temperaturen über 100 °C (212 °F) aus.

- Diese Vorrichtung ist nur für den Gebrauch innerhalb von Räumen vorgesehen.
- Die Raumtemperatur bei der Aufladung muss zwischen 5 °C (41 °F) und 40 °C (104 °F) liegen.
- Die Terminals können von einem externen Netzteil mit Ausnahme des engagierten Vokkero SQUADRA mit Strom versorgt werden, sofern diese SELV-Stromkreise und Limited Power Sources für die Zwecke der Abschnitte 2.2 und 2.5 Normen IEC60950-1 sind: 2005 + / A1: 2009 und EN60950-1 : 2006 + / A1: 2010 + / A11: 2009.
- Diese Vorrichtung darf nicht benutzt werden von Personen (einschließlich Kindern), deren körperliche, sensorische oder mentale Fähigkeiten reduziert sind, oder von solchen, die die erforderlichen Methoden nicht kennen, es sei denn, dass ihnen von einer Person, die für ihre Sicherheit zuständig ist oder die Gebrauchsanweisung bereits gelesen hat, geholfen wird. Kinder müssen beaufsichtigt werden, damit sie mit dem System nicht spielen können.

## 9. Behebung von Störungen – FAQ

Nachstehend werden häufig angetroffene Probleme vorgestellt, um Ihnen bei deren Lösung zu helfen.

### Es gelingt mir nicht, mit anderen Geräten zu kommunizieren.

Vergewissern Sie sich, dass alle Geräte auf demselben Kanal arbeiten.

Vergewissern Sie sich, dass nur eines der Geräte mit der Nummer 01 gekennzeichnet ist.

Überprüfen Sie, dass der Mikrohrhörer richtig mit dem Endgerät verbunden ist.

### Das Gerät schafft es nicht, sich der Konferenz anzuschließen.

Vergewissern Sie sich, dass bei jedem der Geräte die Verschlüsselung für die Teilnahme an der Konferenz vorgenommen wurde, ganz besonders dann, wenn Sie nach Beginn der Konferenz noch ein Gerät hinzugefügt haben.

Vergeben Sie nicht dieselbe Nummer an mehrere Geräte.

### Das Gerät lässt sich nicht einschalten.

Überprüfen Sie, dass die Batterie geladen ist.

### Die Kommunikation ist gestört.

Anscheinend ist in Ihrer Nähe ein weiteres Konferenzsystem in Betrieb. Ändern Sie den Kanal, um Störgeräusche zu vermeiden.

Vergewissern Sie sich, dass alle Endgeräte mit unterschiedlichen Nummern gekennzeichnet sind.

### Ich höre ein Rauschen.

Das Mikrofon eines der Geräte ist wahrscheinlich beschädigt. Tauschen Sie es aus.

### Ich höre mich sprechen, es gibt einen Widerhall.

Überprüfen Sie, dass die Mikrofone der einzelnen Geräte mindestens 10 Meter voneinander entfernt sind.

## 10. Fehlermeldungen



### Fehler Kommunikation :

Bei der Programmierung wird ein Kommunikationsfehler festgestellt. Überprüfen Sie, dass die Endgeräte richtig auf das (die) Ladegerät(e) eingerichtet sind.



### Fehler Inbetriebnahme :

Das eingerichtete Endgerät wird vom Konfigurator nicht anerkannt. Überprüfen Sie die Version der installierten Firmware.

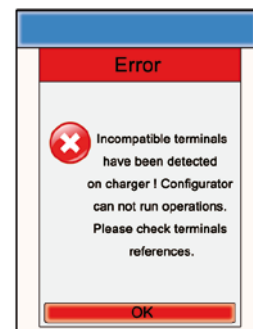

### Fehler Nichttauglichkeit der Produkte :

Die eingerichteten Endgeräte sind nicht vom gleichen Typ (z. B. europäische Produkte und US-Produkte). Überprüfen Sie den Typ der installierten Erzeugnisse.

**ITALIANO**



## Introduzione

Le operazioni descritte nel seguito permetteranno di mettere in funzione il sistema di comunicazione VOKKERO® Squadra in modo semplice e rapido.

Tutte le operazioni descritte sono comuni alle versioni di terminale VOKKERO® Squadra elencate di seguito:

### ARF7794A

Nota: il riferimento del prodotto si trova sull'etichetta situata sul retro della scatola del terminale.

Il sistema consiste di tre elementi principali:

- **Il terminale**
- **Il configuratore**
- **L'alimentatore**

Tutti i parametri di funzionamento del sistema Vokkero® Squadra sono gestiti dal configuratore. Quest'ultimo permette di accedere ai menù di regolazione tramite uno schermo tattile. Per funzionare, il configuratore deve essere connesso a uno o più alimentatori e gli alimentatori devono essere connessi al blocco di alimentazione.

## Procedura di installazione del sistema

- Connettere il configuratore all'alimentatore
- Connettere il blocco di alimentazione all'ultimo alimentatore (se ve ne sono diversi concatenati)
- Collegare il blocco di alimentazione alla presa di rete
- Connettere i terminali Vokkero® Squadra come mostrato di seguito

**Nota 1:** l'ordine di posto dei terminali sul/gli alimentatore/i non ha importanza.

**Nota 2:** se l'operazione mira unicamente a ricaricare i terminali, la presenza del configuratore non è necessaria.

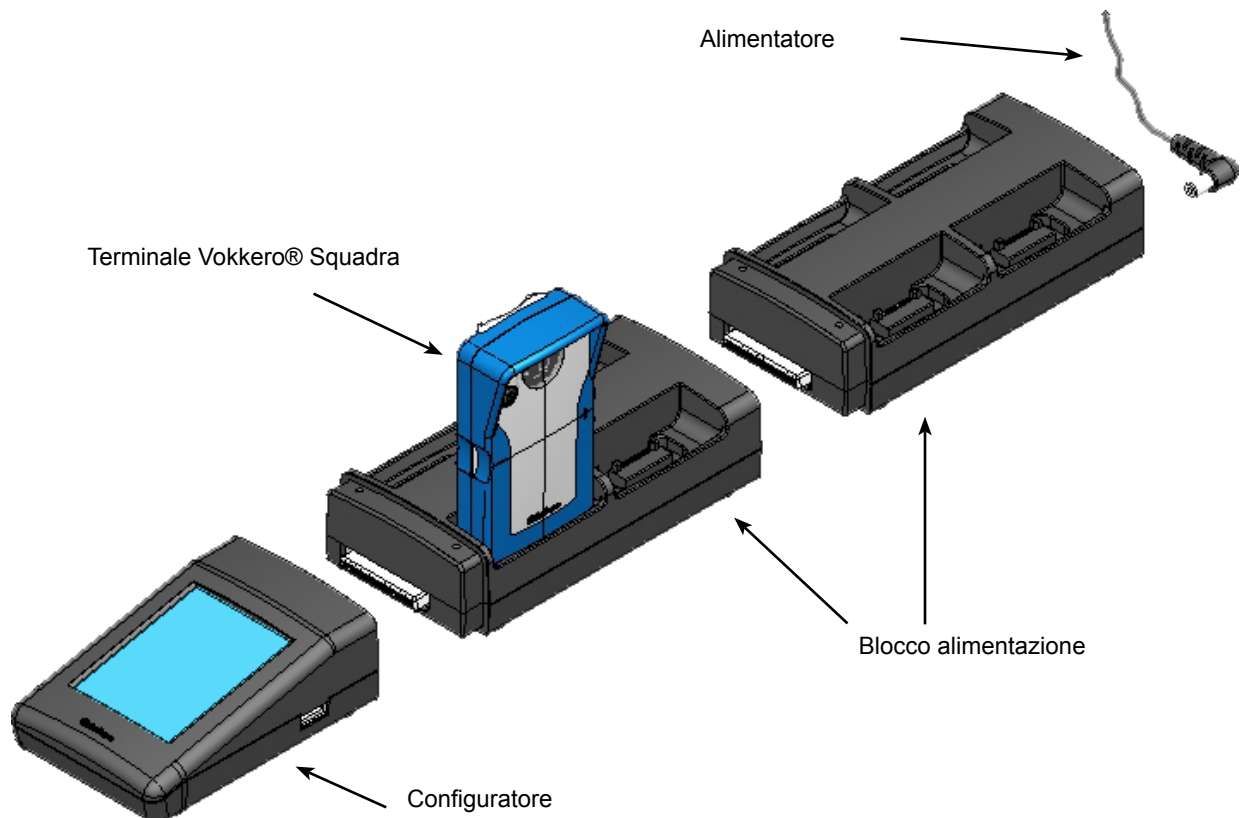

## 1. Terminale VOKKERO® Squadra

### 1.1. Descrizione delle icone dello schermo (di default)

Lo schermo mostra le informazioni essenziali all'utilizzatore nel momento in cui usa il suo terminale

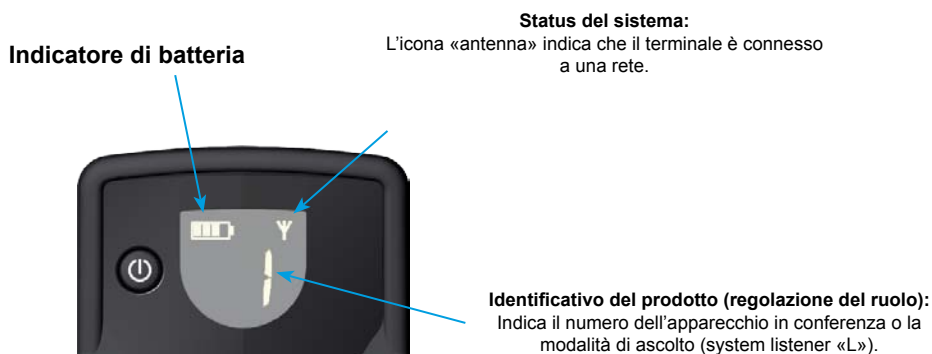

### 1.2. Descrizione dell'insieme delle icone dello schermo

Lo schermo del terminale può visualizzare tutti i tipi di informazioni descritte qui di seguito:

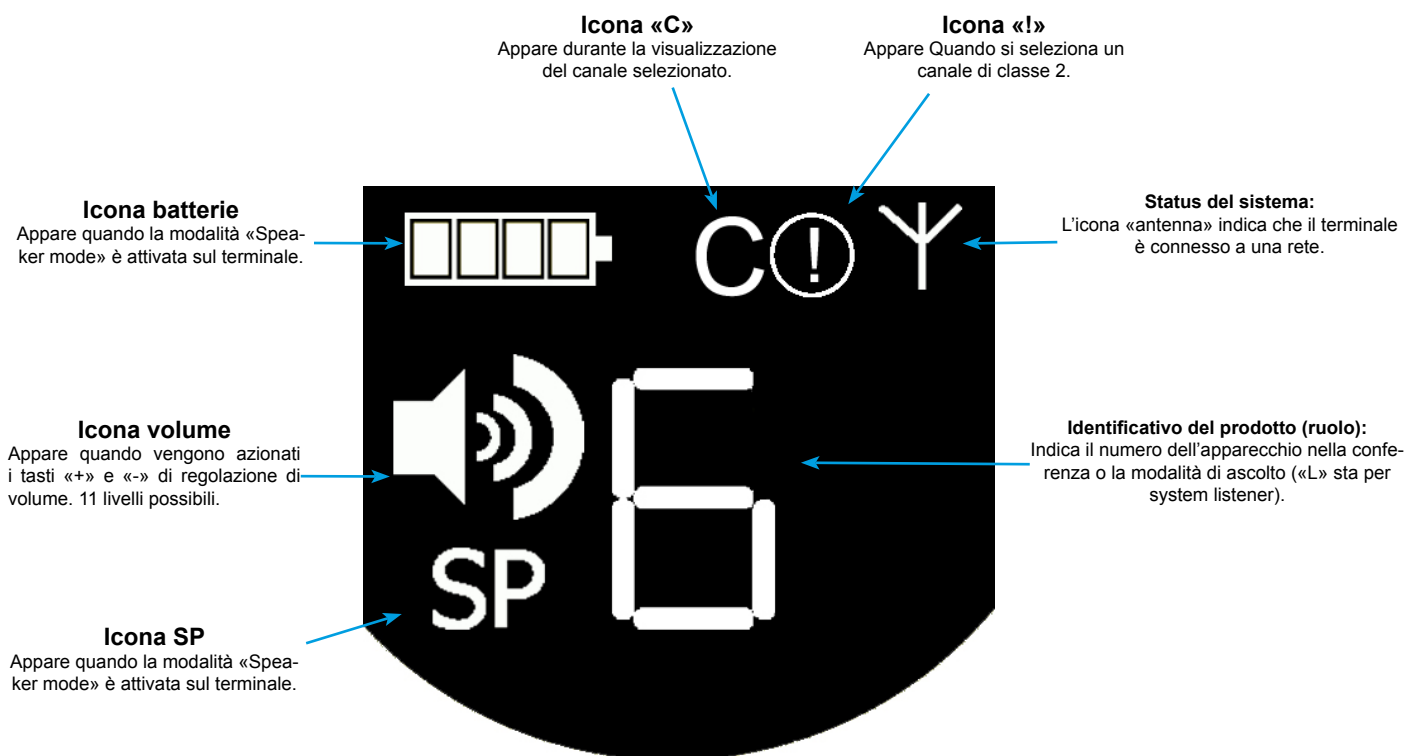

### 1.3. Descrizione dei tasti del terminale

#### On/Off

Permette l'accensione o lo spegnimento del terminale.

#### +/-

Permette l'accesso diretto alla regolazione del volume. Nel menù di configurazione dell'apparecchio, permette di regolare i parametri.



#### +/-

Permette l'accesso diretto alla regolazione del volume. Nel menù di configurazione dell'apparecchio, permette di regolare i parametri.

### 1.4. Avvio del terminale - Informazioni importanti

Prima di procedere alla accensione del terminale, assicurarsi che sia stato ben caricato mediante l'alimentatore dedicato.

- Per accendere l'apparecchio, premere il tasto «on/off» e mantenerlo premuto fino all'accensione, poi rilasciarlo.
- Per spegnere l'apparecchio, premere il pulsante «on/off» e mantenerlo premuto fino allo spegnimento.

**Nota 1:** tutti i parametri, compresa la regolazione del volume, vengono conservati quando si spegne l'apparecchio e rimangono invariati quando lo si riaccende.

**Nota 2:** il terminale si mette automaticamente in modalità di risparmio energetico dopo qualche secondo di inattività. Questo meccanismo mette in standby lo schermo LCD del terminale. Per risvegliare lo schermo LCD basta premere un qualsiasi tasto del terminale.



### 1.5. Uso del micro-auricolare

Il micro-auricolare fornito con il kit Vokkero® Squadra deve essere connesso sulla base del terminale. Verificare che il connettore sia bene inserito nel suo alloggiamento premendo con forza alla base del connettore. Una cattiva connessione può comportare problemi di qualità audio, se non l'impossibilità di comprendere e/o di ascoltare.



## 2. Descrizione del configuratore

Il configuratore non dispone di un connettore che consenta di alimentarlo direttamente, né di un interruttore On/Off. Per l'avvio, il configuratore deve essere collegato a uno o più alimentatori. Questi ultimi devono essere alimentati dalla rete elettrica tramite il blocco di alimentazione specifico fornito con il kit Vokkero® Squadra. Il configuratore è dotato di una presa USB per gli aggiornamenti di software nonché di uno stilo che consente di utilizzare lo schermo tattile.

All'avvio del sistema, il configuratore visualizza il logo Vokkero, e poi la schermata iniziale.

## 2.1. Configuratore

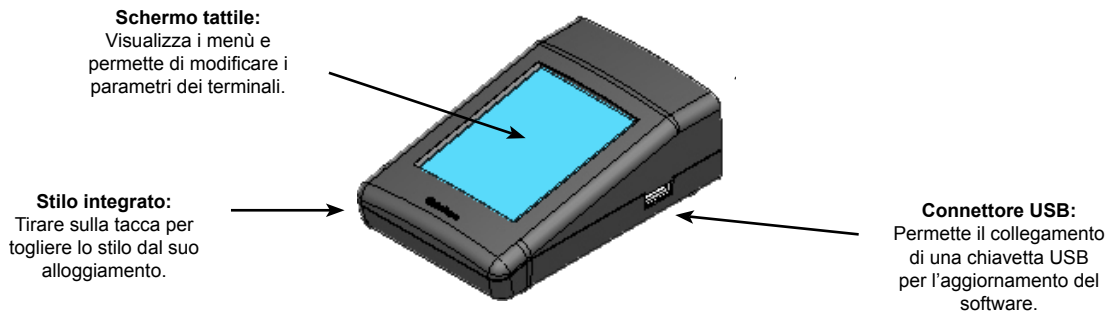

## 2.2. Descrizione della schermata iniziale

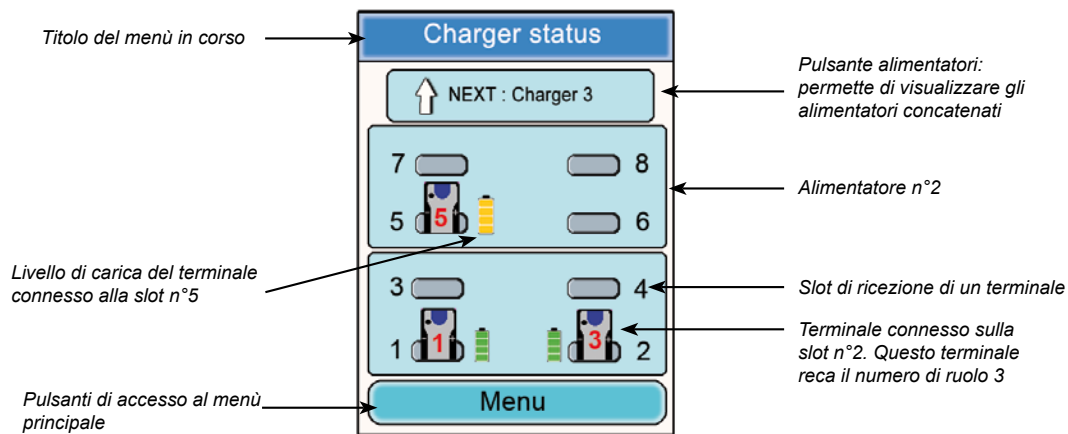

## 2.3. Menù Principale

Accessibile tramite il pulsante «Menù» della schermata principale, il menù principale consente di accedere a 6 sotto-menù:

- Configurazione rapida
- Frequenze
- Ruolo
- Criptaggio
- Aggiornamento
- Regolazioni del configuratore

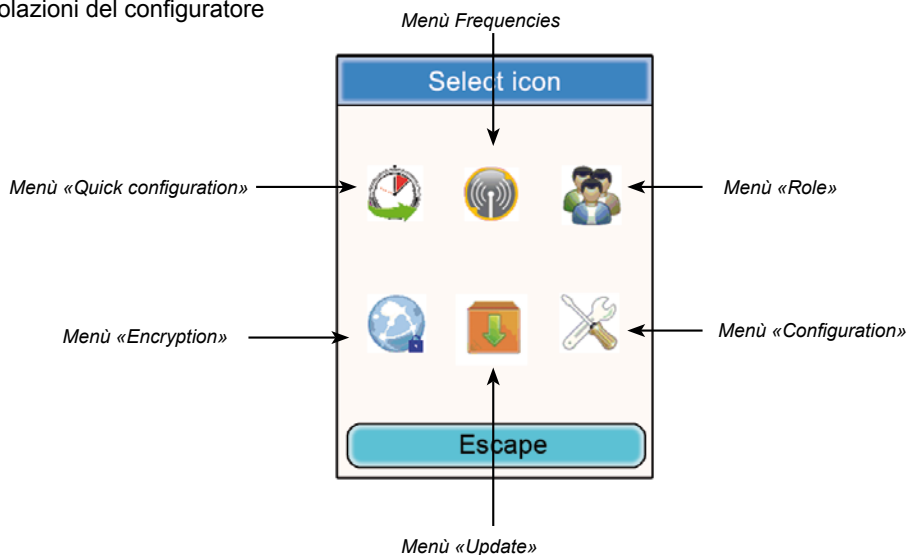

## 2.4. Visualizzazione dei parametri di un terminale

A partire dalla schermata iniziale del configuratore, si possono visualizzare i parametri di un terminale.

Procedura:

- Con l'aiuto dello stilo, cliccare su un terminale.
- Appare una finestra corrispondente alle informazioni del terminale.
- Clicca su «Modifica» per accedere ai parametri modificabili (vedi ¶ 6.2)
- Cliccare sul pulsante «Ok» per ritornare alla schermata iniziale.

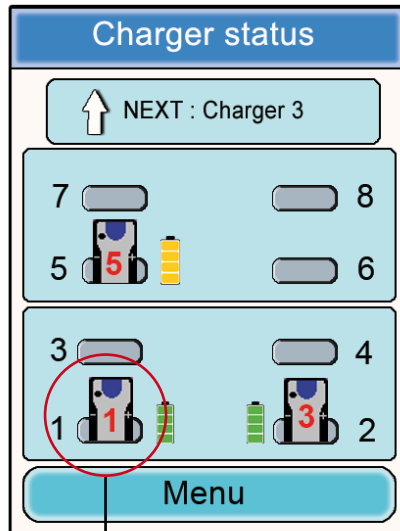

### Informazioni terminale n°1

- Ruolo: numero di ruolo del terminale nella conferenza.
- Channel: canale di frequenza utilizzato e informazioni regolamentari (canali «Class 1» o «Class 2»).
- Encryption: On o Off.
- Sidetone: valore scelto.
- Speaker mode: On o Off
- Listening selection: All (ascolto di tutti i terminali) o Custom (ascolto parziale).
- Battery: status (in ricarica o caricata).
- Versione: versione software del terminale.

Cliccare su «Ok» per ritornare alla schermata iniziale.

### 3. Avviso sull'utilizzazione delle frequenze

I due sottomenù «Quick configuration» e «Frequencies» fanno accedere alle regolazioni dei canali di comunicazione (frequenze radio).

**Nota importante:** prima di utilizzare l'apparecchio, si prega di osservare le disposizioni di legge in vigore nel proprio paese. **Si prega di fare riferimento al capitolo «Restrizioni d'uso» alla fine di questo documento. Queste restrizioni si applicano ai paesi elencati; altrimenti si applicano le informazioni che seguono.**

Si può impostare il terminale Vokkero® Squadra su 6 canali differenti (a seconda della versione del terminale) che sono stati separati in 2 gruppi distinti:

\* i canali CE, autorizzati in tutti i paesi della Comunità Europea, detti canali di «Class 1» (utilizzabili in tutta la Comunità Europea - Standard armonizzati - Frequenze armonizzate). Queste frequenze sono utilizzabili senza limitazione in seno alla CEE.

\* i canali di «Class 2 (ⓘ)» richiedono un'autorizzazione preventiva alla loro utilizzazione. Spetta all'utilizzatore informarsi presso le autorità competenti del paese in cui il sistema sarà utilizzato, per sapere quale canale gli possa essere concesso. In certi casi l'utilizzazione di questi canali può richiedere l'ottenimento di una licenza permanente o di una licenza temporanea.

I link che seguono consentiranno di ottenere informazioni aggiuntive sui passi da seguire per ottenere le licenze temporanee

<http://www.efis.dk>

<http://www.erodocdb.dk/Docs/doc98/official/pdf/REC2510E.PDF>

Nota: tutti i terminali sono regolati in fabbrica sui canali di «class 1» CE1. Quando vengono usati, si avviano sul canale scelto alla regolazione precedente.

Le frequenze dei diversi canali sono le seguenti:

Canali EUROPE «Class 1»:

- CE 1: 869,525 MHz

Canali EUROPE «Class 2»

- SE1: 866,5 MHz (Special Event - necessaria licenza temporanea)
- SE2: 864,5 MHz (Special Event - necessaria licenza temporanea)
- SE3: 863,5 MHz (Special Event - necessaria licenza temporanea)

Durante la navigazione attraverso menù che richiedono l'impostazione di canali di comunicazione, appaiono finestre pop-up per avvisare sugli aspetti regolamentari dell'utilizzazione dei diversi canali di comunicazione.

**Nota importante:** se un canale di «Class 2» è stato selezionato nel corso della precedente utilizzazione del sistema, l'icona ⓘ del terminale viene visualizzata in modo intermittente sullo schermo e un bip regolare si sente nell'auricolare per 15 secondi (senza possibilità di utilizzare il materiale) indicando la regolazione su un canale di «Class 2» del terminale Vokkero® Squadra. Di seguito, l'icona ⓘ viene mantenuta sullo schermo del terminale durante la sua utilizzazione.

## 4. Configurazione automatica di un sistema Vokkero® Squadra

### Menù «Quick configuration»

Principio: il menù «Quick configuration» permette di configurare molto rapidamente l'insieme dei terminali presente sull'alimentatore (o sugli alimentatori). I parametri necessari al funzionamento del sistema (attribuzione del numero di ruolo da 1 a 6 o Listener e Cryptage) vengono gestiti automaticamente. La scelta del canale di comunicazione (frequenza radio) rimane manuale. La modalità «Quick configuration» non modifica i parametri del terminale come il volume, il livello di sidetone o la selezione di ascolto.

#### 4.1. Scelta di un canale di «Class 1»

Procedura:

- Nel menù principale, cliccare sull'icona «Quick configuration».
- Una finestra si apre permettendo la selezione del canale di comunicazione.
- Con l'aiuto dello stilo, selezionare il canale di comunicazione cliccandovi sopra.
- Cliccare su «Ok» per convalidare o su «escape» per uscire dal sottomenù, senza convalidare.

Quando il pulsante «Ok» è stato cliccato, appare una finestra per confermare che l'operazione si è svolta correttamente.

- Cliccare su «Ok» per ritornare alla schermata iniziale.

I terminali possono essere tolti dall'alimentatore ed essere utilizzati. **Nota:** quando i terminali vengono tolti dall'alimentatore, si spengono automaticamente; occorre allora riaccenderli per utilizzarli.

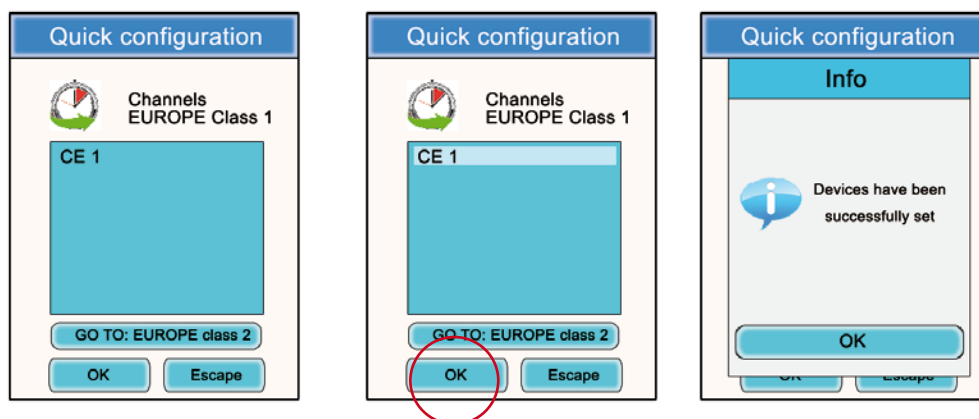

#### 4.2. Scelta di un canale di «Class 2»

Procedura:

- Nel sottomenù «Quick configuration» cliccare su «Go to: EUROPE class 2».
- Una finestra «Attention» si apre per avvertire dell'aspetto regolamentato di questi canali di «Class 2».
- Cliccare sul pulsante «Ok» per convalidare.
- Una finestra si apre permettendo la selezione del canale di comunicazione.
- Con l'aiuto dello stilo, selezionare il canale di comunicazione cliccandovi sopra.
- Una nuova finestra «Attention» si apre per avvertire sull'aspetto regolamentato di questi canali di «Class 2».
- Cliccare su «Ok» per convalidare o su «escape» per uscire dal sottomenù.

Quando il pulsante «Ok» è stato cliccato, appare una finestra per confermare che l'operazione si è svolta correttamente.

- Cliccare su «Ok» per ritornare alla schermata iniziale.

I terminali possono essere tolti dall'alimentatore ed essere utilizzati. **Nota:** quando i terminali vengono tolti dall'alimentatore, si spengono automaticamente; occorre allora riaccenderli per utilizzarli.

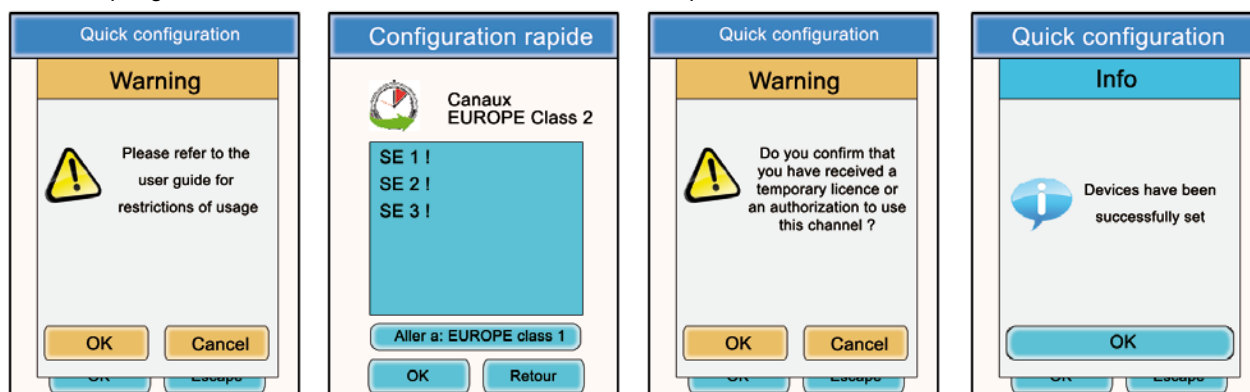

## 5. Impostazione manuale di un sistema Vokkero® Squadra

In caso di impostazione manuale del sistema Vokkero® Squadra per allestire una conferenza, è necessario effettuare le operazioni seguenti:

- Definire il canale radio che verrà utilizzato per le comunicazioni (menù «Frequencies»).
- Attribuire un numero distinto a ciascun apparecchio (menù «Role»).
- Accoppiare gli apparecchi in modalità conferenza (menù «Encryption»).

### 5.1. Menù «Frequencies»

#### 5.1.1. Scelta manuale di un canale «Class 1»

Procedura:

- Nel menù principale, cliccare sull'icona «Frequencies».
- Si apre una finestra che permette la selezione del canale di comunicazione.
- Con l'aiuto dello stilo, selezionare il canale di comunicazione cliccandovi sopra.
- Cliccare su «Ok» per convalidare o su «escape» per uscire dal sottomenù.

Quando il pulsante «Ok» è stato cliccato, appare una finestra per confermare che l'operazione si è svolta correttamente.

- Cliccare su «Ok» per fare ritorno alla schermata iniziale.

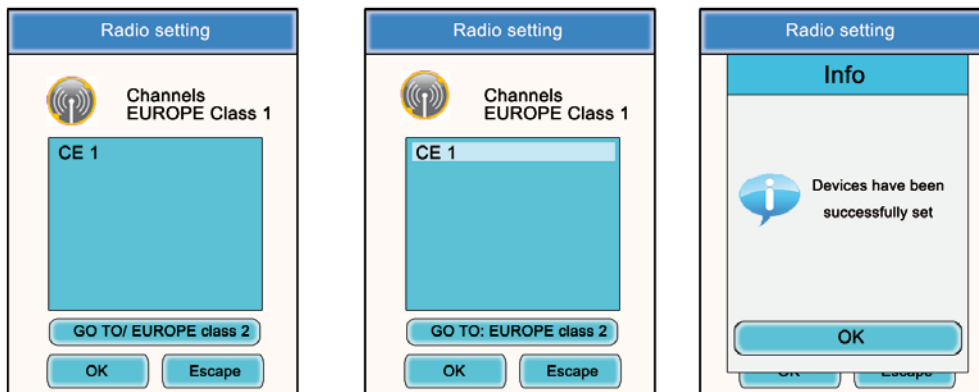

#### 5.1.2. Scelta manuale di un canale «Class 2»

Procedura:

- Nel sottomenù «Frequencies» cliccare su «Go to: EUROPE class 2».
- Una finestra «Attention» si apre per avvertire dell'aspetto regolamentato di questi canali di «Class 2».
- Cliccare sul pulsante «Ok» per convalidare.
- Si apre una finestra che permette la selezione del canale di comunicazione.
- Con l'aiuto dello stilo, selezionare il canale di comunicazione cliccandovi sopra.
- Una nuova finestra «Attention» si apre per avvertire dell'aspetto regolamentato di questi canali di «Class 2».
- Cliccare su «Ok» per convalidare o su «escape» per uscire dal sottomenù.

Quando il pulsante «Ok» è stato cliccato, appare una finestra per confermare che l'operazione si è svolta correttamente.

- Cliccare su «Ok» per fare ritorno alla schermata iniziale.

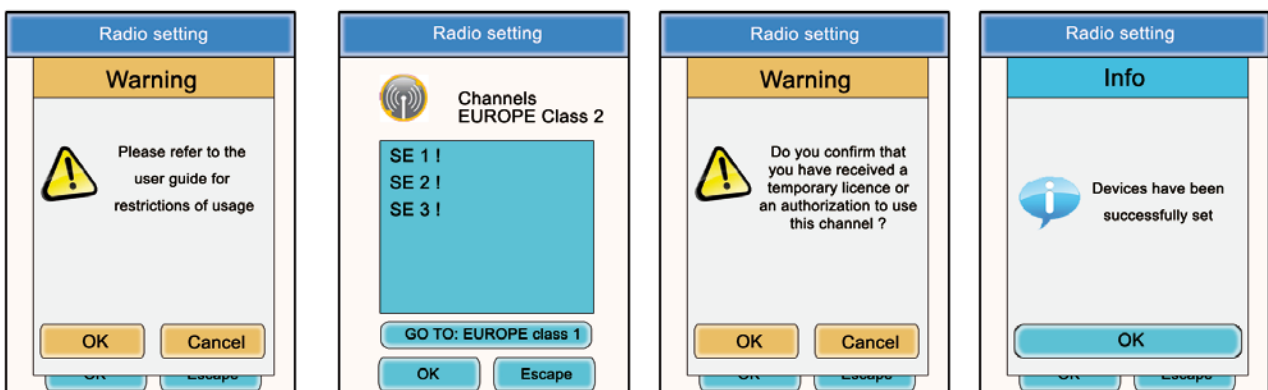



## 5.2. Attribuire un numero a un sistema (menù «Role»)

Per allestire una conferenza, per prima cosa occorre identificare tutti gli apparecchi che a essa prenderanno parte e attribuire a essi un numero di ruolo (role). Il numero di apparecchi partecipanti alla conferenza va da 2 a 6, ed essi saranno identificati da un numero da 1 a 6.

**Nota 1:** uno degli apparecchi deve tassativamente recare il numero 1.

**Nota 2:** non attribuire lo stesso numero a più apparecchi, in quanto ciò impedirebbe il buon funzionamento della conferenza.

Procedura:

- Nel menù principale, cliccare sull'icona «Role».
- Si apre una finestra che chiede di scegliere il terminale al quale deve essere attribuito un numero di ruolo. Cliccare su «Ok».
- Con l'aiuto dello stilo, selezionare il terminale cliccandovi sopra.
- Si apre una finestra sulla quale viene visualizzato il terminale scelto.
- Con l'aiuto dei pulsanti «+» e «-» modificare il numero di ruolo (da 1 a 6 o «Listener» per una modalità di solo ascolto).
- Una volta scelto il numero, cliccare su «Ok» per convalidare o su «escape» per uscire dal sottomenù.

Quando il pulsante «Ok» è stato cliccato, appare una finestra per confermare che l'operazione si è svolta correttamente.

- Cliccare su «Ok» per fare ritorno alla schermata iniziale.

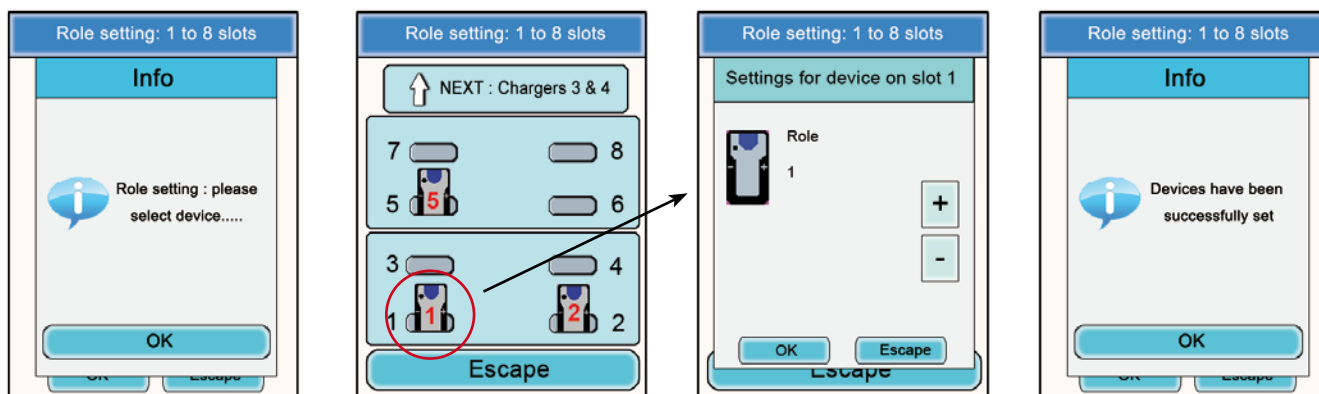

## 5.3. Regolare i sistemi in modalità conferenza (procedura di criptaggio)

Principio: per comunicare in modalità sicura, gli apparecchi devono memorizzare una chiave di criptaggio fornita dal configuratore.

Questa operazione è necessaria per consentire a tutti gli apparecchi di partecipare a una conferenza in modalità sicura.

### IMPORTANTE

In modalità criptata (sicura) un apparecchio non può comunicare con un sistema se la procedura di criptaggio non è stata effettuata. Se si desidera aggiungere un terminale in un sistema sicuro esistente, occorre tassativamente realizzare questa procedura con tutti gli apparecchi del sistema (compresi gli apparecchi configurati in modalità Listener).

Prima di iniziare l'operazione occorre assicurarsi che ciascuno dei seguenti criteri sia rispettato:

- Tutti gli apparecchi devono utilizzare il medesimo canale.
- Solo un apparecchio reca l'identificativo 1.

Procedura:

- Nel menù principale, cliccare sull'icona «Encryption».
- Appare il sottomenù «Network Encryption» che permette di scegliere tra due tipi di procedura: «Launch Encryption» e «Remove Encryption». Cliccare sull'icona «Launch Encryption».
- Si apre una finestra che richiede di confermare il lancio di questa procedura.
- Cliccare su «OK»

Quando il pulsante «Ok» è stato cliccato, appare una finestra per confermare che l'operazione si è svolta correttamente.

- Cliccare su «Ok» per tornare al sottomenù «Encryption».
- Cliccare su «escape» per ritornare alla schermata iniziale.

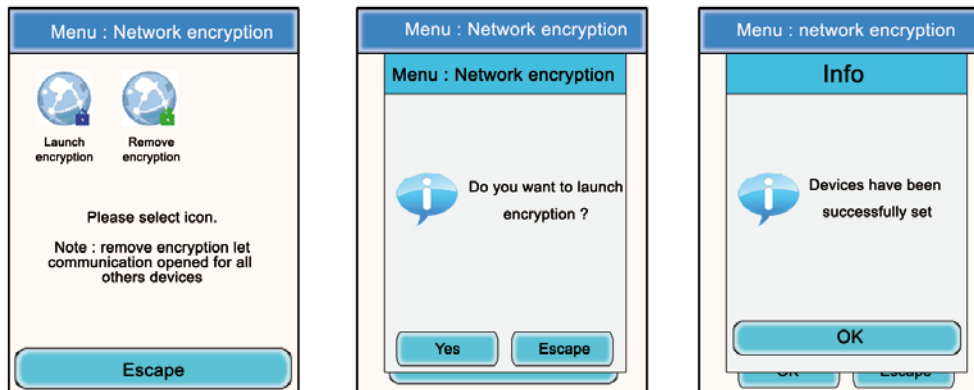

Il sottomenù «Encryption» permette anche di annullare una procedura di criptaggio precedentemente effettuata sul sistema.

Questa opzione può essere utile quando altri terminali Vokkero® Squadra si devono unire alla conferenza senza avere la possibilità di essere impostati dal configuratore.

In questo caso, il fatto di annullare la procedura di criptaggio permetterà di lasciare «aperto» il canale utilizzato dal sistema e gli altri terminali potranno partecipare alla conferenza (a condizione che funzionino tutti sul medesimo canale di comunicazione).

- Nel menù principale, cliccare sull'icona «Encryption».
- Il sottomenù «Encryption» appare e permette di scegliere tra due tipi di procedure: «Launch Encryption» e «Remove Encryption». Cliccare sull'icona «Remove Encryption»
- Si apre una finestra e richiede di confermare il lancio di questa procedura.
- Cliccare su «Ok»

Quando il pulsante «Ok» è stato cliccato, appare una finestra per confermare che l'operazione si è svolta correttamente.

- Cliccare su «Ok» per ritornare al sottomenù «Encryption».
- Cliccare su «escape» per fare ritorno alla schermata iniziale.

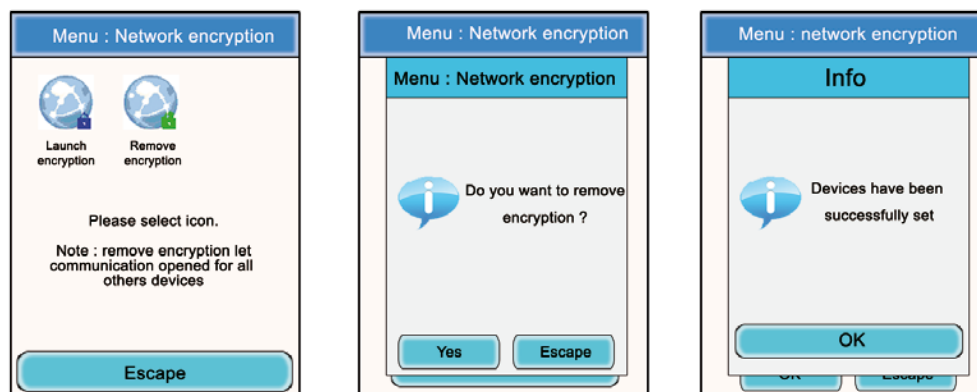

Una volta effettuate queste tre tappe (Frequenza, Ruolo, Criptaggio) è possibile utilizzare il sistema di comunicazione Vokkero® Squadra

## 6. Altri sottomenù

### 6.1. Menù «update»

Il menù «update» (Update) permette di effettuare aggiornamenti dei terminali e del configuratore. Qualora venga messa a disposizione una nuova versione di software (fornita da Adeunis-RF), si riceverà tramite e-mail un software che dovrà essere caricato su una chiavetta USB. Tale chiavetta dovrà essere connessa al configuratore tramite la porta USB apposita.

Procedura di aggiornamento dei terminali:

- Nel menù principale, cliccare sull'icona «update».
- Si apre una finestra che chiede di scegliere l'elemento su cui si desidera procedere a un aggiornamento (Terminale IHM, Terminal audio, Set-up box).
- Con l'aiuto dello stilo, selezionare l'elemento cliccandovi sopra.
- Cliccare su «Select».
- Si apre una finestra «Attention», per segnalare che i terminali devono rimanere connessi all'alimentatore durante la procedura.
- Cliccare su «OK».
- La procedura di aggiornamento viene lanciata. Questo aggiornamento può durare diversi minuti.
- Allorché la procedura è stata effettuata e si è svolta correttamente, appare una finestra di informazioni. Premere «OK».
- Appare una finestra di riepilogo, per confermare il buon svolgimento dell'insieme delle operazioni. Premere «OK».



Per procedere all'aggiornamento del Configuratore, seguire la medesima procedura scegliendo «CONFIGURATOR» nella prima finestra.

- Mentre è in corso l'aggiornamento, lo schermo LCD del configuratore rimane spento.
- Quando la procedura di aggiornamento si è svolta correttamente, il configuratore si riavvia e mostra lo schermo principale.

## 6.2. Menù «Configuration»

Il menù «Configuration» permette di accedere a diversi parametri di regolazione:

- **Opzioni** (Device option): permette di configurare le funzioni opzionali del terminale.
- **Impostazioni avanzate** (advanced settings): permette di accedere alle regolazioni audio del terminale.
- **Impostazioni amministratore** (Admin settings): inaccessibile, riservato alle regolazioni di fabbrica.
- **Impostazione configuratore** (Configurator settings): riguarda solo lo schermo LCD del configuratore.

### 6.2.1. Opzioni

Questo menù permette di accedere a tre tipi di funzioni opzionali: «Sidetone», «Speaker Mode» e «Listening Selection».

### 6.2.2. Sidetone

La modalità «Sidetone» consente di regolare il livello di ritorno audio (l'ascolto della propria voce) nella micro-cuffia (o micro-auricolare): sono accessibili 7 livelli di volume più la modalità «mute».

Procedura:

- Nel menù principale, cliccare sull'icona «Configuration».
- Appare il sottomenù «Configuration». Cliccare su «Options».
- Si apre una finestra e richiede di selezionare un terminale. Cliccare su «Ok».
- Selezionare un terminale cliccandovi sopra.
- Appare una finestra corrispondente alle opzioni del terminale.
- Scegliere «Sidetone» e cliccare su «Modify».
- Si apre una finestra sulla quale viene visualizzato il terminale scelto.
- Con l'aiuto dei pulsanti «+» e «-» regolare il «Sidetone level» (da 1 a 7 o «Mute»).
- Scelto il valore, cliccare su «Ok» per convalidare o «escape» per uscire dal sottomenù.

Quando il pulsante «Ok» è stato cliccato, appare una finestra per confermare che l'operazione si è svolta correttamente.

- Cliccare su «Ok» e poi su «escape» per fare ritorno alla schermata principale.

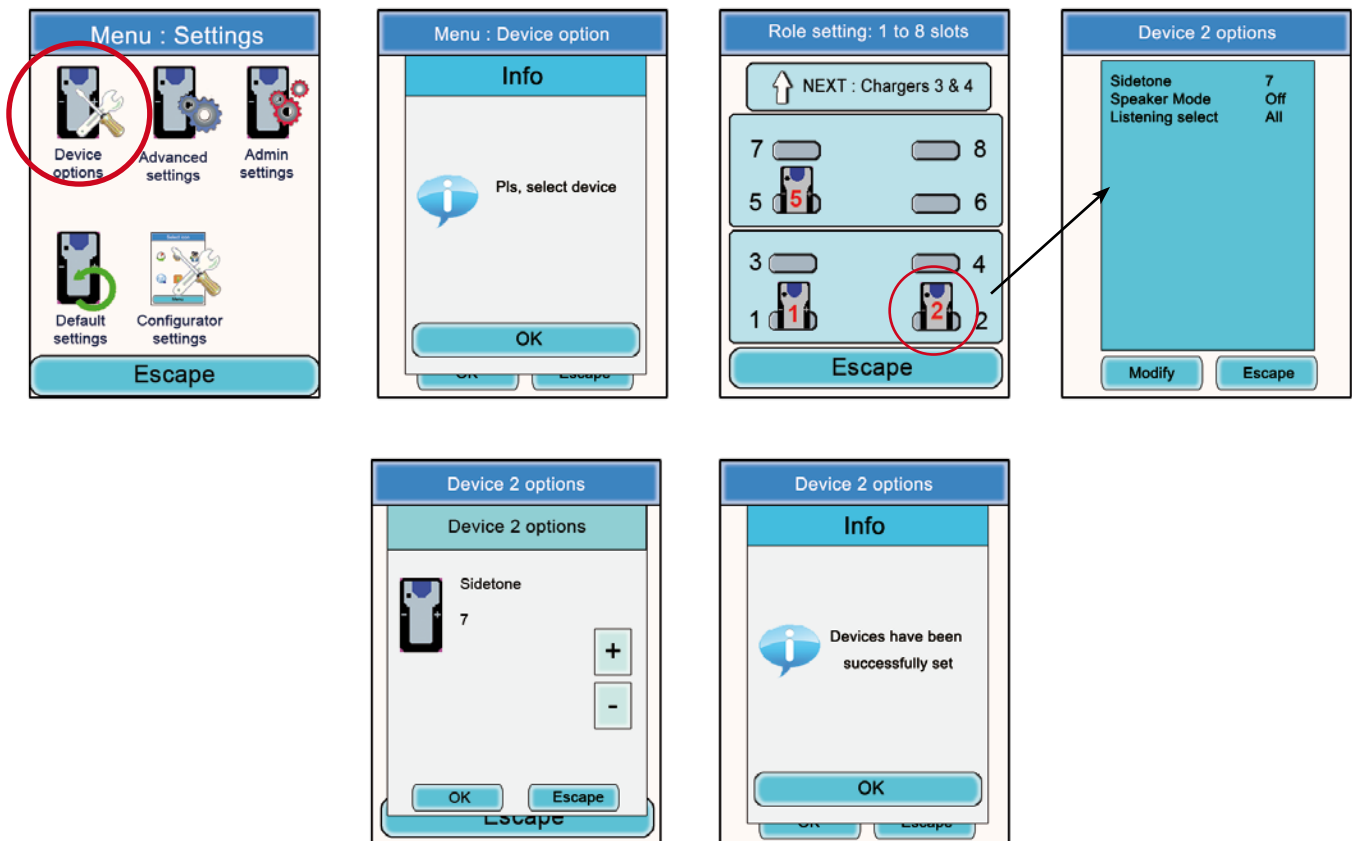

### 6.2.3. Speaker mode

L'opzione «Speaker Mode» permette l'utilizzazione di uno dei terminali Vokkero® Squadra come «relay» verso un sistema di annuncio (generalmente un sistema audio che permette di rivolgersi al pubblico). Questo sistema viene frequentemente utilizzato dagli arbitri in certi sport, quando devono annunciare le loro decisioni.

**Nota:** questa opzione funziona solo se uno (o più) degli altri terminali del sistema utilizzano un accessorio specifico (pulsante dedicato alla Speaker mode). Il terminale impostato in Speaker Mode diffonderà solo il segnale audio proveniente da questo/i terminale/i e solo quando il suo utilizzatore premerà il pulsante apposito.

Procedura:

- Nel menù principale, cliccare sull'icona «Configuration».
- Appare il sottomenù «Configuration». Cliccare su «Options»
- Si apre una finestra e chiede di selezionare un terminale. Cliccare su «Ok»
- Selezionare un terminale cliccandovi sopra.
- Appare una finestra corrispondente alle opzioni del terminale.
- Scegliere «Speaker mode» e cliccare su «Modify»
- Si apre una finestra sulla quale viene visualizzato il terminale scelto.
- Con l'aiuto dei pulsanti «+» e «-» scegliere «Off» o «On»
- Una volta scelto il valore, cliccare su «Ok» per convalidare o «escape» per uscire dal sottomenù.

Quando il pulsante «Ok» è stato cliccato, appare una finestra per confermare che l'operazione si è svolta correttamente.

- Cliccare su «Ok» e poi su «escape» per fare ritorno alla schermata principale.

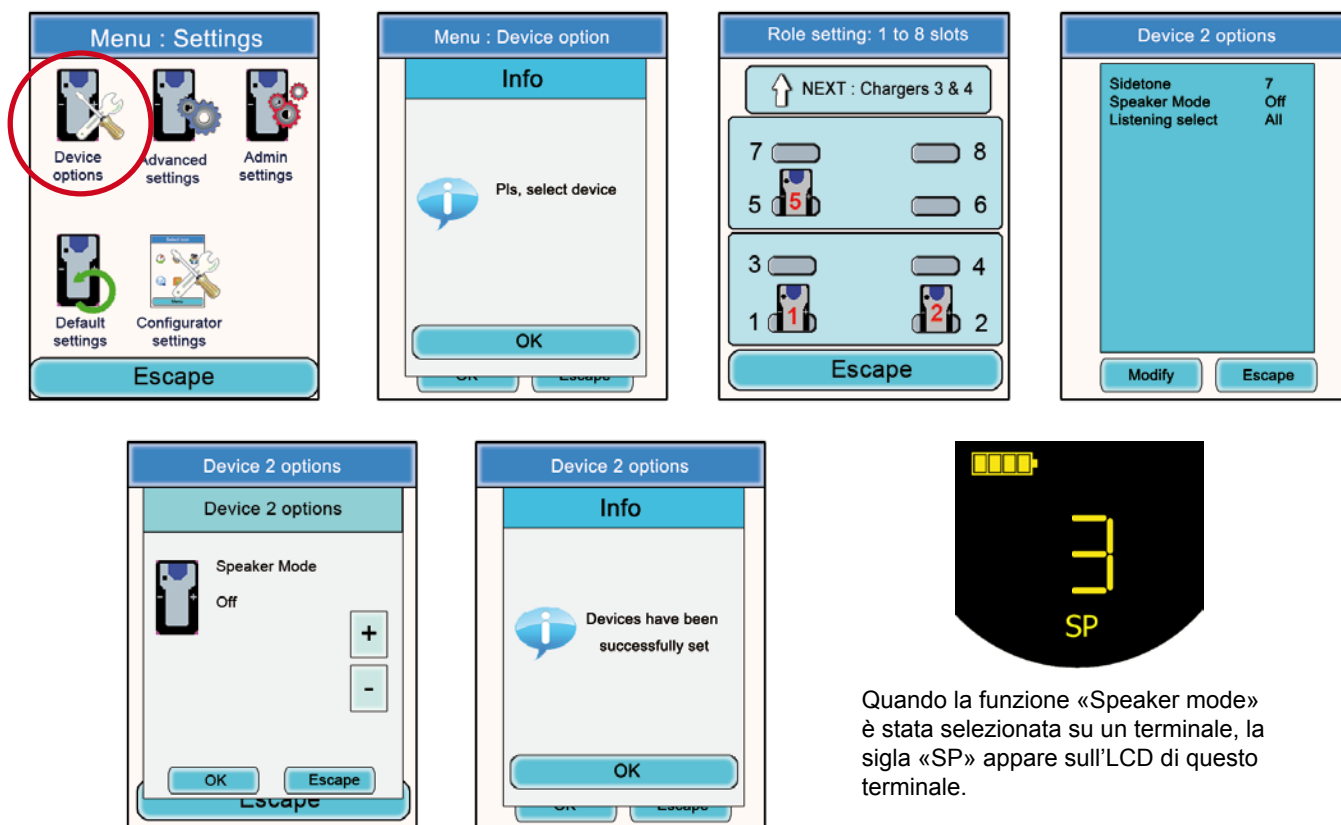

### 6.2.4. Selezione di ascolto (Listening selection)

Per ogni apparecchio (in modalità conferenza o Listener), è possibile scegliere quale apparecchio si desidera ascoltare. Di default, sono selezionati tutti gli apparecchi.

Procedura:

- Nel menù principale, cliccare sull'icona «Configuration».
- Appare il sottomenù «Configuration». Cliccare su «Options».
- Si apre una finestra e richiede di selezionare un terminale. Cliccare su «Ok».
- Selezionare un terminale cliccandovi sopra.
- Compare una finestra corrispondente alle opzioni del terminale.

- Scegliere «Listening select» e cliccare sul pulsante «Modify».

**Nota:** se la selezione di ascolto è già stata modificata, la menzione «Custom» appare di fronte all'opzione. Se tutti i terminali sono ascoltate, davanti all'opzione compare la menzione «All».

- Si apre una finestra sulla quale sono visualizzati tutti i terminali. Se i terminali vengono ascoltati, una sigla verde precede il loro numero. Se invece non vengono ascoltati, sono preceduti da una crocetta rossa.
- Con l'aiuto dello stilo, selezionare i terminali che devono essere ascoltati o meno.

Una volta fatta la selezione, cliccare sul pulsante «Ok» per convalidare o «escape» per uscire dal sottomenù. Quando il pulsante «Ok» è stato cliccato, appare una finestra per confermare che l'operazione si è svolta con successo.

- Cliccare su «Ok» e poi su «escape» per ritornare alla schermata iniziale.



### 6.3. Menù «Advanced settings»

Attenzione: questo menù è destinato esclusivamente a particolari tipi di utenti (responsabili di parco materiale telecomunicazioni, distributori, tecnici SAV...). Pertanto, l'accesso a questo menù richiede un codice di accesso disponibile su richiesta presso ADEUNIS RF.

Il menù «Advanced settings» permette l'accesso a quattro sottomenù:

- **Mic. settings**
- **Gain-dB ADC mic**
- **Gain-dB DAC Hp**
- **AEC: Anti-echo**

Principio:

Il terminale Vokkero® Squadra dispone di una funzione di rilevazione e di regolazione automatica di accessori, per consentire l'utilizzazione di numerosi tipi di micro-cuffie e micro-auricolari.

Per un'impostazione automatica selezionare «Automatic» nel sottomenù Mic. Settings; per un'impostazione manuale selezionare «Manual»

Se viene scelta la modalità «Manual», vi è la possibilità di selezionare manualmente i valori del gain micro, del gain HP e dell'anti-eco.

- Valori di Gain Mic: da 20 a -30.
- Valori di Gain HP: da 20 a -42.
- Valori di anti-eco (AEC settings): da 0 a 3.

**IMPORTANTE:** la modifica dei valori può degradare fortemente la qualità audio dell'apparecchiatura se non viene effettuata in modo accurato.

Procedura comune ai menù «Advanced settings» :

- Nel menù principale, cliccare sull'icona «Configuration».
- Appare il sottomenù «Configuration». Cliccare su «Advanced settings».
- Si apre una finestra che richiede di inserire un codice PIN.
- Una volta inserito il codice, si apre una nuova finestra e richiede di selezionare un terminale. Cliccare su «Ok»
- Selezionare un terminale cliccandovi sopra.
- Appare una finestra corrispondente alle funzioni avanzate del terminale.
- Scegliere una funzione e cliccare su «Modify».
- Si apre una finestra sulla quale è visualizzato il terminale scelto.
- Con l'aiuto dei pulsanti «+» e «-» modificare la funzione scelta.
- Una volta scelto il valore, cliccare su «Ok» per convalidare o «escape» per uscire dal sottomenù.

Allorché il pulsante «Ok» è stato cliccato, appare una finestra per confermare che l'operazione si è svolta con successo.

- Cliccare su «Ok» e poi su «escape» per ritornare alla schermata iniziale.

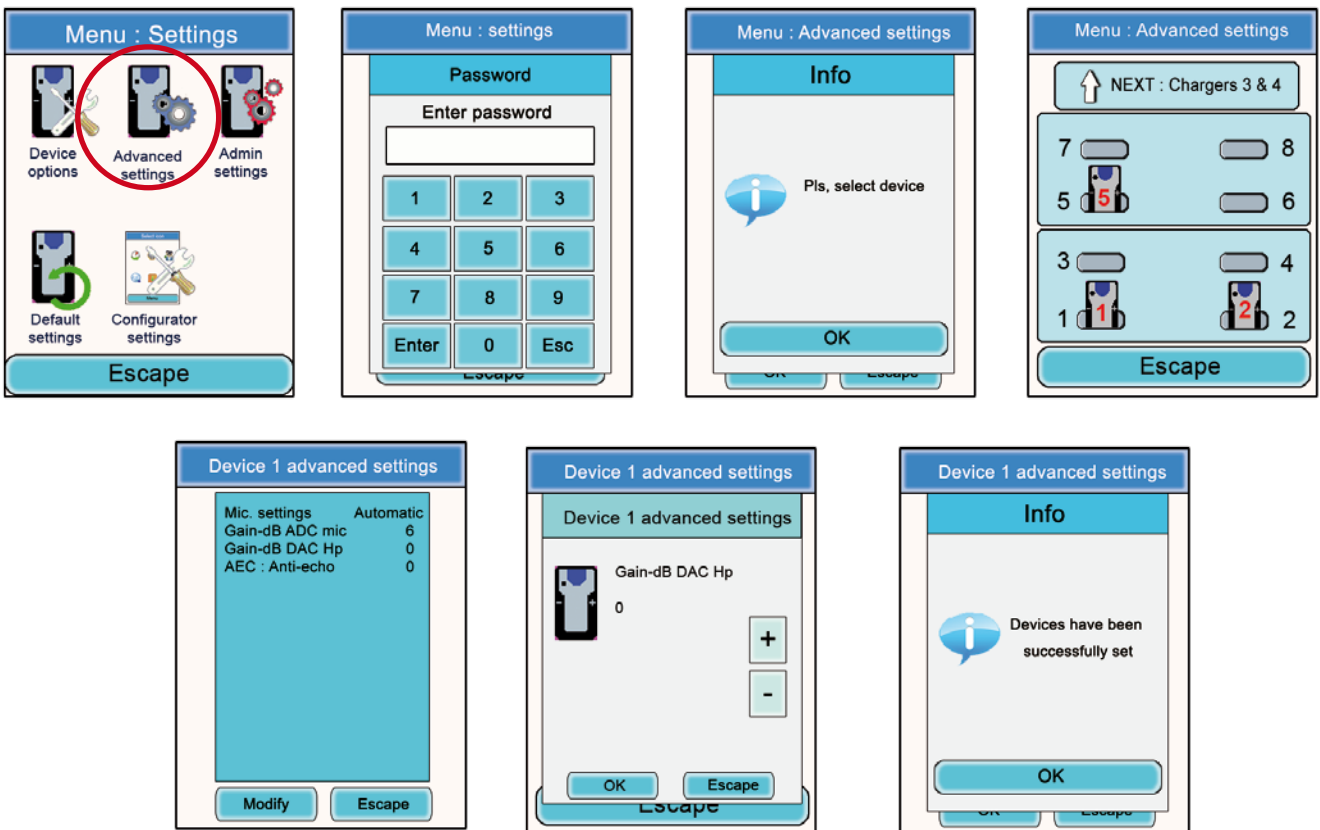

#### 6.4. Menù «Admin Settings»

Questo menù è riservato alle regolazioni di fabbrica e non è accessibile agli utilizzatori.

#### 6.5. Menu «Default»

Questo menu consente di effettuare un ritorno alle impostazioni di fabbrica su tutti i dispositivi collegati al configuratore.

Procedura:

- Nel menu principale, fare clic sull'icona «Impostazioni».
- Il sotto-menu «Configurazione». Fare clic su «Default»
- Finestra «Attenzione» appare alla ricerca di procedura di convalida.
- Fare clic su «Ok» per confermare o «Annulla» per uscire dal menu secondario



#### 6.6. Menù «Configurator Settings»

Questo menù consente di accedere alle regolazioni proprie del configuratore. Sono regolabili tre parametri:

- **Retro-illuminazione dello schermo LCD («backlight»)**
- **Lingua del configuratore: Francese o Inglese**
- **Calibrazione dello schermo LCD**

Procedura:

- Nel menù principale, cliccare sull'icona «Configuration».
- Appare il sottomenù «Configuration». Cliccare su «Configurator Settings»
- Appare una finestra corrispondente ai parametri modificabili dello schermo LCD del configuratore.
- Con l'aiuto dello stilo, modificare i parametri desiderati e poi cliccare su OK per convalidare ritornare alla schermata di standby.

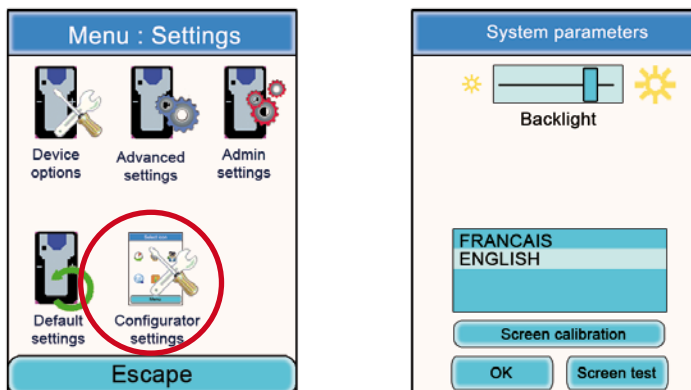



## 7. Funzioni direttamente accessibili tramite il terminale

### 7.1. Regolazione del volume di ascolto

La regolazione del volume di ascolto è direttamente accessibile tramite il terminale Vokkero® Squadra. Esistono 11 livelli di volume regolabili, dal valore 0 al valore 10.

**ATTENZIONE:** i valori 9 e 10 devono essere utilizzati con precauzione e solo in ambienti molto rumorosi.

Procedura:

- Durante l'utilizzazione del terminale, usare i tasti «+» e «-» situati da ogni lato del terminale per regolare il livello del volume di ascolto dell'auricolare.
- Il livello, insieme all'icona di altoparlante, vengono visualizzati sullo schermo del terminale.



### 7.2. Visualizzazione del canale di comunicazione utilizzato

Il canale utilizzato dal terminale Vokkero® Squadra può essere visualizzato sul suo schermo LCD.

Procedura:

- Premere simultaneamente i tasti «+» e «-» del terminale per 3 secondi.
- Il canale viene visualizzato insieme alla sigla «C» se si tratta del canale di Class 1 o «C1» se si tratta di un canale di Class 2.
- Dopo 5 secondi, l'LCD ritorna automaticamente alla schermata di standby.

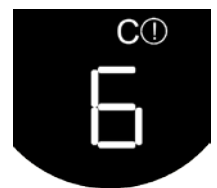

### 7.3. Visualizzazione dei terminali connessi alla rete

È possibile visualizzare l'insieme dei terminali connessi alla rete creata in modo da assicurarsi che tutti i partecipanti siano effettivamente presenti in conferenza.

Procedura:

- Premere simultaneamente i tasti «+» e «-» del terminale per 3 secondi
- Quando il canale viene visualizzato, premere una volta sul tasto «+».
- Sullo schermo del terminale, viene visualizzata l'icona «antenna» e i numeri di tutti i terminali presenti in conferenza sfilano l'uno dopo l'altro.
- Quando tutti i terminali sono stati visualizzati, l'LCD ritorna automaticamente alla schermata di standby.



### 7.4. Modifica del numero di ruolo

Per funzionare correttamente, la conferenza audio deve tassativamente comprendere un terminale e il cui numero di ruolo sia «1».

Se questo terminale viene a mancare (es: problema di alimentazione o difetto di funzionamento), la conferenza non è più possibile. La funzione «role number modification» permette di ovviare a questa situazione offrendo la possibilità di modificare il numero di ruolo di un terminale attribuendogli il ruolo n°1.

**IMPORTANTE:** questa funzione non deve essere utilizzata a meno che il terminale avente il ruolo n°1 non funzioni più e il configuratore non sia accessibile!

Procedura:

- Premere simultaneamente i tasti «+» e «-» del terminale per 3 secondi.
- Quando il canale viene visualizzato, premere due volte il tasto «+».
- Lo schermo del terminale visualizza allora la cifra «1» a intermittenza.
- Per confermare il passaggio al ruolo 1 del terminale, premere il tasto «On/Off» del terminale.
- Dopo conferma, l'LCD ritorna alla schermata principale.

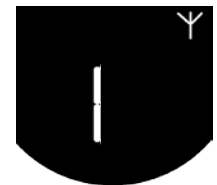

## 8. L'alimentatore

L'alimentatore Vokkero® Squadra è un prodotto semplice che permette di ricaricare la batteria interna dei terminali e che permette di alimentare il configuratore.

Fino a 3 alimentatori possono essere concatenati, in modo da permettere la carica simultanea di 12 terminali.

Un solo blocco di alimentazione è necessario all'alimentazione dei caricatori concatenati e del configuratore. **Attenzione a utilizzare bene l'alimentazione fornita da ADEUNIS RF alla consegna del kit Vokkero® Squadra.**

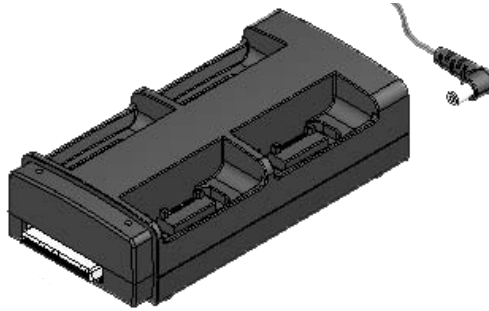

**Nota:** In funzione della destinazione d'uso, l'alimentatore di batteria ARF7675AA viene consegnato con un cavo di alimentazione europeo o nordamericano. Per gli altri paesi (europei o meno) che necessitano di un cavo di alimentazione specifico, si prega di utilizzare una presa di rete conforme alle normative locali.

### 8.1. Specifiche tecniche

Convertitore AC / DC di alimentazione elettrica	da 100 a 240 V ~ 12Vdc - 5A-50 a 60 Hz
Temperatura di funzionamento	da 5 °C a 40 °C (da 41 °F a 104 °F)
Durata della carica	5 ore
Dimensioni	L 136mm * H: 38 mm * l: 68 mm
Vita utile della batteria	> 500 cicli

### 8.2. Alimentazione dell'alimentatore

- Collegare il blocco di alimentazione alla presa situata sulla faccia posteriore del alimentatore.
- Collegare il blocco di alimentazione alla rete elettrica.
- L'alimentatore è pronto per essere utilizzato.

### 8.3. Installazione dei terminali

- Collocare i terminali nelle sedi appositamente previste (4 per alimentatore). Inserirli verticalmente in modo da non danneggiare il connettore.
- Quando il terminale viene rilevato, ha inizio la carica. L'icona batteria del terminale mostra un incremento, confermando che la carica è in corso. Se questa spia non si attiva, controllare che il terminale sia stato posizionato correttamente.
- Se il configuratore è connesso all'alimentatore, icone di batteria appaiono a fianco di ciascuno dei terminali indicando lo stato della carica (cf. paragrafo 8.3.1).
- Per togliere i terminali dall'alimentatore, farli slittare in avanti. Nota: quando i terminali vengono tolti dal caricatore, si spengono automaticamente; per utilizzarli occorre allora riaccenderli.

### 8.3.1. Significato delle icone batterie del configuratore

Il tempo di ricarica è di circa 5 ore per un terminale. Una volta ricaricata la batteria del terminale, l'icona corrispondente diventa verde.

Un terminale può essere lasciato sull'apparecchio anche dopo essere stato caricato completamente.

#### Significato delle icone:

**Verde:** batteria carica.

**Arancione** in incremento: carica in corso.

**Rosso:** batteria guasta; la carica è stata arrestata.



### 8.4. Concatenamento degli alimentatori e del configuratore

Possono essere concatenati fino a 3 alimentatori in modo da offrire la possibilità di caricare simultaneamente fino a 12 terminali Vokkero® Squadra.

Un configuratore può essere associato a essi.

È necessaria una sola alimentazione.

Collocare gli alimentatori su una superficie piana, faccia avanti, di fronte a chi osserva. Avvicinare gli alimentatori gli uni agli altri e posizionarli in modo da fare corrispondere la loro meccanica. Fissare gli alimentatori gli uni agli altri, spingendoli con forza l'uno contro l'altro. Procedere allo stesso modo per il configuratore.

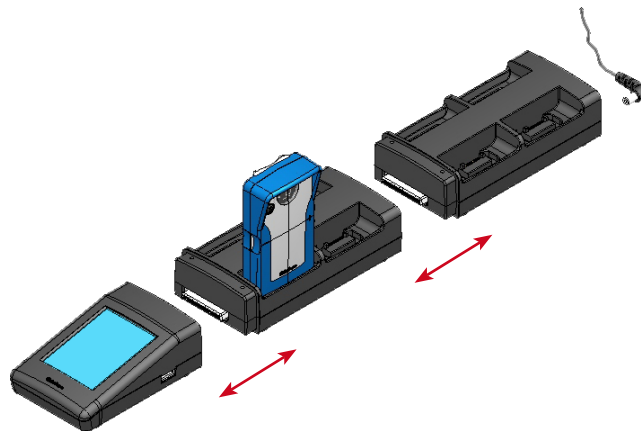

### 8.5. Avvertenze

- Il sistema di disconnessione è il cavo di alimentazione, la presa di corrente deve essere installata vicino all'apparecchio e deve essere facilmente accessibile.
- Collegamento del ARF7675AA carica su un sistema IT è possibile solo in Norvegia.
- Per la Finlandia, «Laitte ei liitettävä suojamaadoituskoskettimilla varustettuun pistorasiaan»
- Per la Norvegia: «Apparatet mio tilkoples Jordet stikkontakt»
- Per la Svezia: «Apparaten Skall anslutas fino jordat uttag»
- Nel Regno Unito, la caratteristica del circuito assegnato da applicare è 13 A, e non 16 A.
- In Canada e negli Stati Uniti, la caratteristica del circuito CORRENTE NOMINALE DI PROTEZIONE scelto è di 20 A.
- Questo alimentatore deve essere utilizzato esclusivamente con i terminali Vokkero® Squadra. Se l'alimentatore viene utilizzato con qualsiasi altro tipo di batteria o di prodotto, esiste un rischio di esplosione e di lesioni gravi.
- Al termine della loro vita utile, le batterie devono essere smaltite in un centro di riciclaggio appropriato. Non devono essere disperse nell'ambiente.
- Non cortocircuitare i contatti delle batterie.
- Non aprire i terminali e le batterie.
- Non esporre le batterie a temperature superiori a 100 °C (212 °F).

- Questo dispositivo è stato concepito per un'utilizzazione in interni.
- La temperatura ambiente durante la ricarica deve essere compresa tra 5 °C (41 °F) e 40 °C (104 °F).
- I terminali possono essere alimentati da un alimentatori esterni diversi da quello dedicato Vokkero SQUADRA, a condizione che questi sono circuiti SELV e fonti di energia limitata ai fini di cui ai punti 2.2 e 2.5 standard IEC60950-1: 2005 + / A1: 2009 e EN60950-1 : 2006 + / A1: 2010 + / A11: 2009.
- Questo dispositivo non deve essere utilizzato da persone (compresi i bambini) le cui capacità fisiche, sensoriali o mentali siano ridotte, o da persone che non siano a conoscenza dei metodi necessari, a meno che non vengano aiutati da altra persona incaricata della loro sicurezza o da una persona che abbia già letto le istruzioni per l'uso. I bambini devono essere sorvegliati affinché non possano giocare con il sistema.

## 9. Risoluzione di problemi- FAQ

Di seguito, vengono presentati i problemi riscontrati più di frequente per aiutare a risolverli qualora si presentino.

### Non riesco a comunicare con altri apparecchi.

Controllare che tutti gli apparecchi funzionino sul medesimo canale.  
Controllare che uno solo degli apparecchi sia identificato dal numero 01.  
Controllare che il micro-auricolare sia ben connesso sul terminale.

### L'apparecchio non riesce a unirsi alla conferenza.

Controllare che l'operazione di criptaggio sia stata effettuata su ciascuno degli apparecchi in modo da poter partecipare alla conferenza, in particolare se è stato aggiunto un apparecchio a conferenza iniziata.  
Non attribuire lo stesso numero a più apparecchi.

### L'apparecchio non si accende.

Controllare che la batteria sia carica.

### La comunicazione è disturbata.

Un altro sistema di conferenza è probabilmente attivo nelle vicinanze. Modificare il canale in modo da evitare le interferenze.  
Assicurarsi che tutti i terminali siano identificati su numeri differenti.

### Sento dei crepitii.

Il microfono di uno degli apparecchi è probabilmente danneggiato. Sostituirlo.

### Mi sento parlare; si sente un'eco.

Controllare che i microfoni dei diversi apparecchi siano separati gli uni dagli altri di 10 m come minimo.

## 10. Messaggi di errore



### Errore di comunicazione:

Nel corso della programmazione, viene rilevato un errore di comunicazione. Controllare che i terminali siano ben installati sull'alimentatore.

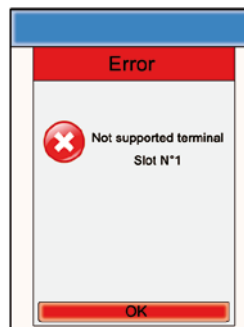

### Errore - Presa in carico

Il terminale installato non è riconosciuto dal configuratore. Controllare la versione di firmware installata.

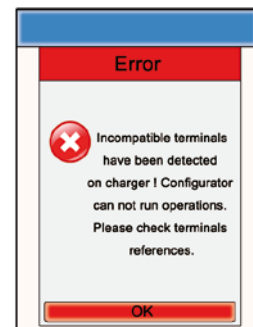

### Errore - Prodotti non validi

I terminali installati non sono dello stesso tipo (es.: prodotti Europa e prodotti USA). Controllare il tipo di prodotti installati.

# ESPAÑOL

## Introducción

Las operaciones descritas más adelante le permitirán utilizar, simple y rápidamente, su sistema de comunicación VOKKERO® Squadra.

Todas las operaciones descritas son comunes a las versiones de terminal VOKKERO® Squadra siguientes:

### ARF7794A

Nota: la referencia de su producto se encuentra en la etiqueta situada en la parte posterior de la caja del terminal.

El sistema se compone de tres elementos principales:

- **El terminal**
- **El configurador**
- **El cargador**

Todos los parámetros de funcionamiento del sistema Vokkero® Squadra están gestionados por el configurador. Éste permite acceder a los menús de reglaje vía una pantalla táctil. Para funcionar, el configurador debe estar conectado a uno o a varios cargadores y estos deben estar conectados al bloque de alimentación.

## Procedimiento de instalación del sistema

- Conectar el configurador al (a los) cargador(es)
- Conectar el bloque de alimentación al último cargador (si están encadenados varios cargadores)
- Conectar el bloque de alimentación a la red eléctrica
- Conectar los terminales Vokkero® Squadra como se indica a continuación:

**Nota 1:** el orden y el lugar de los terminales en el (los) cargador(es) no tiene importancia.

**Nota 2:** si el objeto de la operación es únicamente cargar los terminales, la presencia del configurador no es necesaria.

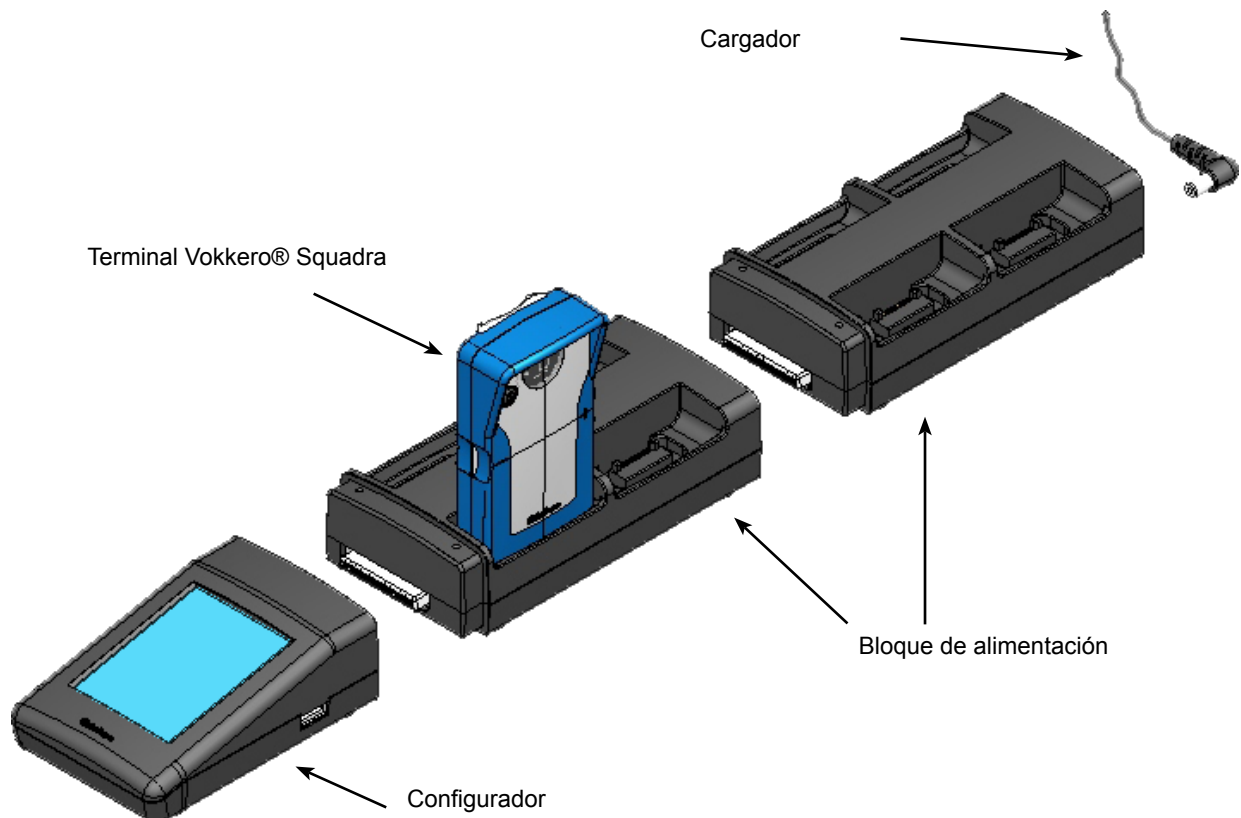

# 1. Terminal VOKKERO® Squadra

## 1.1. Descripción de los iconos de la pantalla (por defecto)

La pantalla muestra las informaciones esenciales para el usuario al utilizar el terminal.



## 1.2. Descripción del conjunto de iconos de la pantalla

La pantalla del terminal puede mostrar todo tipo de informaciones, descritas a continuación:

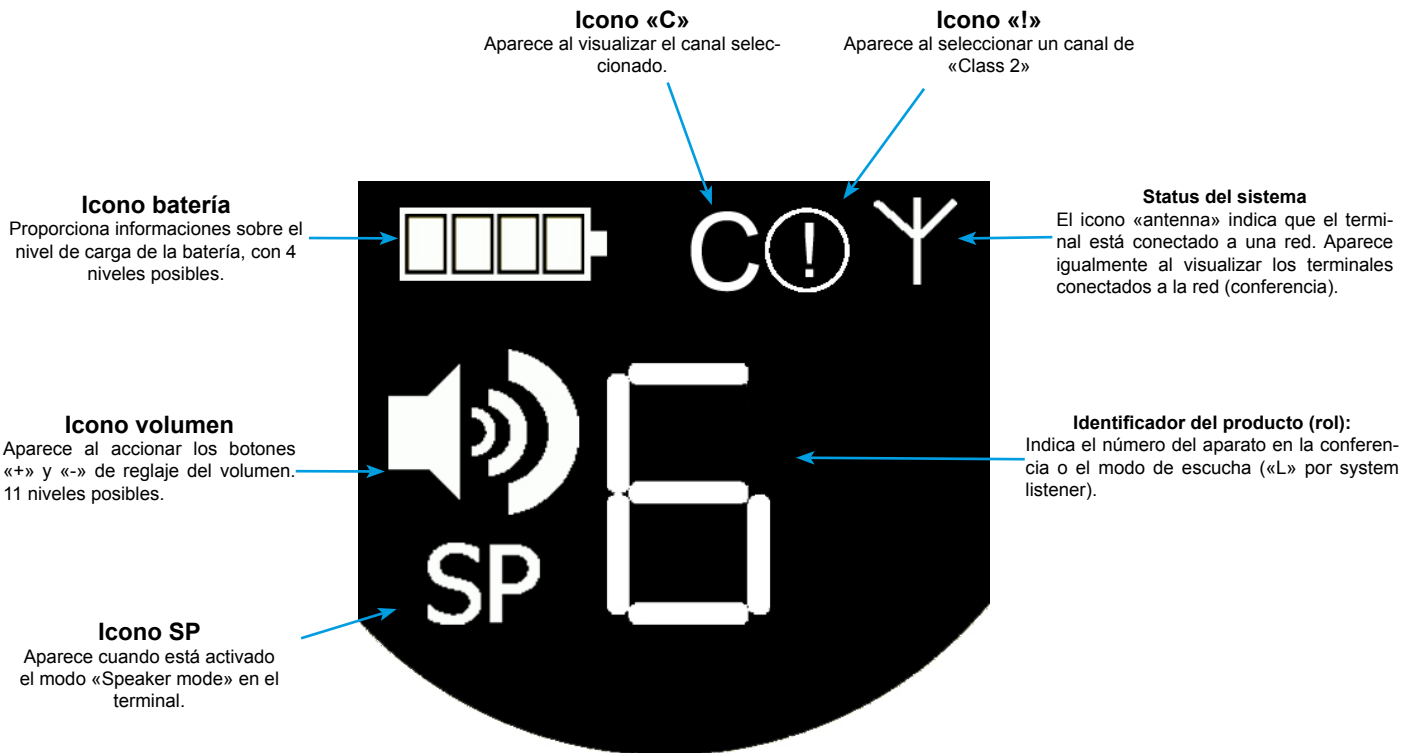

### 1.3. Descripción de los botones del terminal



### 1.4. Puesta en marcha del terminal – Informaciones importantes

Antes de encender el terminal, asegurarse de que éste ha sido cargado vía el cargador dedicado.

- Para encender el aparato, pulsar el botón «on/off» y mantenerlo pulsado hasta la puesta en marcha, soltándolo una vez encendido el aparato.
- Para apagar el aparato, pulsar el botón «on/off» y mantenerlo pulsado hasta que se apague.



**Nota 1:** Todos los parámetros, incluido el reglaje del volumen, se conservan al apagar el aparato y permanecen idénticos al encenderlo.

**Nota 2:** El terminal se pone automáticamente en modo economía de energía si no se utiliza durante unos segundos. Este mecanismo pone la pantalla LCD del terminal en stand-by. Para activar la pantalla LCD pulsar cualquier botón del terminal.

### 1.5. Instalación del micro-auricular

El micro-auricular incluido con el kit Vokkero® Squadra debe conectarse a la base del terminal. Verificar que el conector esté correctamente instalado en su alojamiento, presionando fuertemente en la base del conector. Una mala conexión puede provocar problemas de calidad audio, incluso la imposibilidad de oír y/o hablar.



## 2. Descripción del configurador

El configurador no dispone de un conector que permita alimentarlo directamente, ni de un interruptor Marcha/Paro. Para la puesta en marcha, el configurador debe estar conectado a uno o a varios cargadores. Estos deben estar alimentados por la red eléctrica, vía el bloque de alimentación específico, incluido con el kit Vokkero® Squadra. El configurador está equipado con una toma USB para las actualizaciones, así como con un puntero que permite utilizar la pantalla táctil.

Al encender el aparato, el configurador muestra el logo Vokkero y, seguidamente, la pantalla de inicio.



## 2.1. Configurador

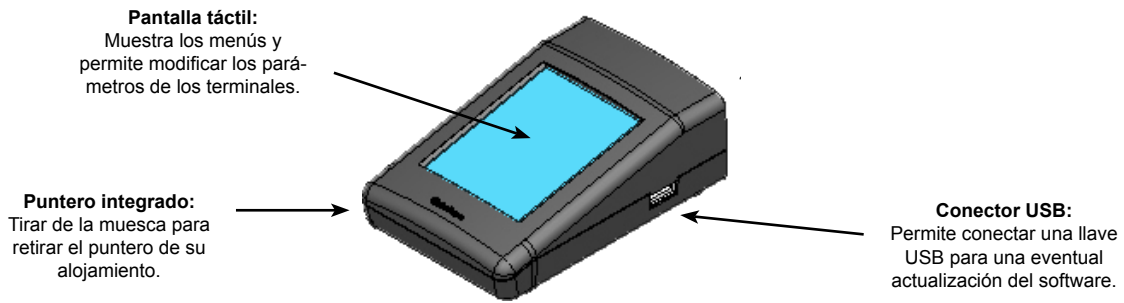

## 2.2. Descripción de la pantalla de inicio

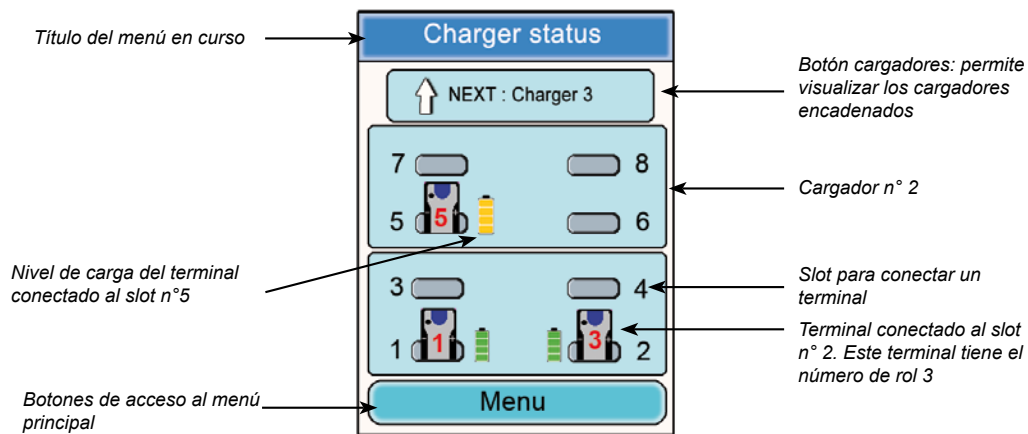

## 2.3. Menú Principal

Accesible vía el botón «Menu» de la pantalla de inicio. El menú principal permite acceder a 6 submenús:

- Configuración rápida
- Frecuencias
- Rol
- Codificación
- Actualización
- Reglajes del configurador

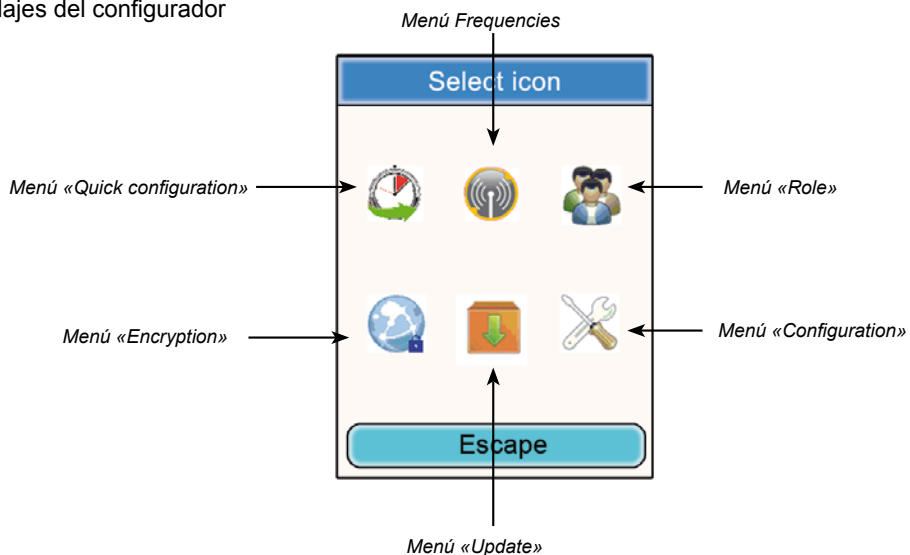

## 2.4. Visualización de los parámetros de un terminal

A partir de la pantalla de inicio del configurador es posible visualizar los parámetros de un terminal.

Procedimiento:

- Con ayuda del puntero, hacer clic en un terminal
- Aparece la ventana que corresponde a las informaciones del terminal.
- Hacer clic en «Modificar» para acceder a los parámetros editables (ver ¶ 6.2)
- Hacer clic en el botón «Ok» para volver a la pantalla de inicio.

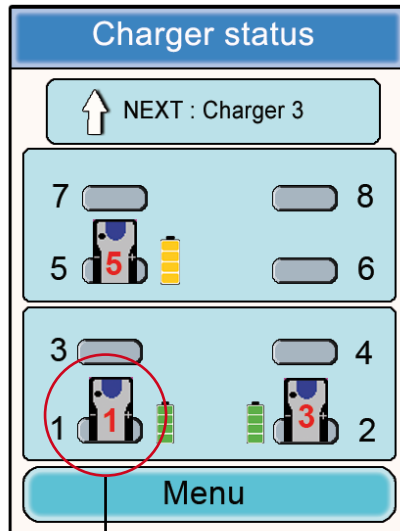

### Informaciones del terminal nº 1

- Rôle: número de rol del terminal en la conferencia.
- Channel: canal de frecuencia utilizado e información reglamentaria (canales «Class 1» o «Class 2»).
- Encryption: On u Off.
- Sidetone: valor seleccionado.
- Speaker mode: On u Off
- Listening selection: All (escucha de todos los terminales) o Custom (escucha parcial).
- Battery: status (en carga o cargada).
- Version: versión del software del terminal.

Hacer clic en «Ok» para volver a la pantalla de inicio.

### 3. Advertencia sobre la utilización de las frecuencias

Los dos submenús «Quick configuration» y «Frequencies» dan acceso a los reglajes de los canales de comunicación (frecuencias radio).

Nota importante: antes de utilizar el aparato es necesario observar las disposiciones legales vigentes en el país de utilización. Consulte el capítulo «Restricciones de uso» al final de este documento. Dichas restricciones se aplican a los países incluidos en la lista. En su defecto, se aplican las siguientes informaciones.

Es posible configurar el terminal Vokkero® Squadra para 6 canales diferentes (según las versiones del terminal), los cuales han sido separados en 2 grupos distintos:

\* los canales CE, autorizados en todos los países de la Comunidad Europea, denominados canales de «Class 1» (utilizables en toda la Comunidad Europea – Estándares armonizados – Frecuencias armonizadas). Estas frecuencias son utilizables sin restricción en el seno de la CEE.

\* los canales de «Class 2(!)» necesitan una autorización previa a su utilización. El usuario debe informarse ante las autoridades competentes del país donde se utilizará el sistema, a fin de conocer qué canal puede serle autorizado. En ciertos casos, la utilización de estos canales puede necesitar la obtención de una licencia permanente o de una licencia temporal.

Los siguientes vínculos le permitirán obtener informaciones complementarias sobre las gestiones a realizar para la obtención de sus licencias temporales.

<http://www.efis.dk>

<http://www.erodocdb.dk/Docs/doc98/official/pdf/REC2510E.PDF>

Nota: a la salida de fábrica, todos los terminales están ajustados en los canales de «class 1» CE1. Durante la utilización, los terminales se inician en el canal seleccionado durante el reglaje precedente.

Las frecuencias de los diferentes canales son las siguientes:

Canales EUROPE «Class 1»:

- CE 1: 869,525 MHz

Canales EUROPE «Class 2»

- SE1: 866,5 MHz (Especial Evento – licencia temporal requerida)
- SE2: 864,5 MHz (Especial Evento – licencia temporal requerida)
- SE3: 863,5 MHz (Especial Evento – licencia temporal requerida)

Durante la navegación por los menús para solicitar canales de comunicación, aparecen ventanas emergentes (pop-up), advirtiendo y alertando sobre los aspectos reglamentarios relativos a la utilización de los diferentes canales de comunicación.

Nota importante: si un canal de «Class 2» ha sido seleccionado durante la precedente utilización del sistema, el icono (!) del terminal parpadea en la pantalla y un bip regular se deja oír en el auricular durante 15 segundos (sin posibilidad de utilizar el material), indicando el reglaje a un canal de «Class 2» del terminal Vokkero® Squadra. Seguidamente, el icono ! se mantiene en la pantalla del terminal durante la utilización de este último.

## 4. Configuración automática de un sistema Vokkero® Squadra

### Menú «Quick configuration»

Principio: el menú «Quick configuration» permite configurar muy rápidamente todos los terminales presentes en el o los cargadores. Los parámetros necesarios para el funcionamiento del sistema (atribución del número de rol de 1 a 6 o Listener y Codificación) son gestionados automáticamente. La selección del canal de comunicación (frecuencia radio) sigue siendo manual. El modo «Quick configuration» no modifica parámetros del terminal tales como el volumen, el nivel de sidetone o la selección de escucha.

#### 4.1. Selección de un canal de «Class 1»

Procedimiento:

- En el menú principal, hacer clic en el icono «Quick configuration».
- Aparece una ventana, la cual permite seleccionar el canal de comunicación.
- Con ayuda del puntero, seleccionar el canal de comunicación haciendo clic sobre él.
- Hacer clic en el botón «Ok» para validar o en «escape» para salir del menú sin validar.

Al hacer clic en «Ok», aparece una ventana que confirma que la operación se ha realizado con éxito.

- Hacer clic en «Ok» para volver a la pantalla de inicio.

Los terminales pueden ser retirados del o de los cargadores para ser utilizados. Nota: al retirar los terminales del cargador, éstos se apagan automáticamente, por lo que es necesario encenderlos de nuevo para utilizarlos.

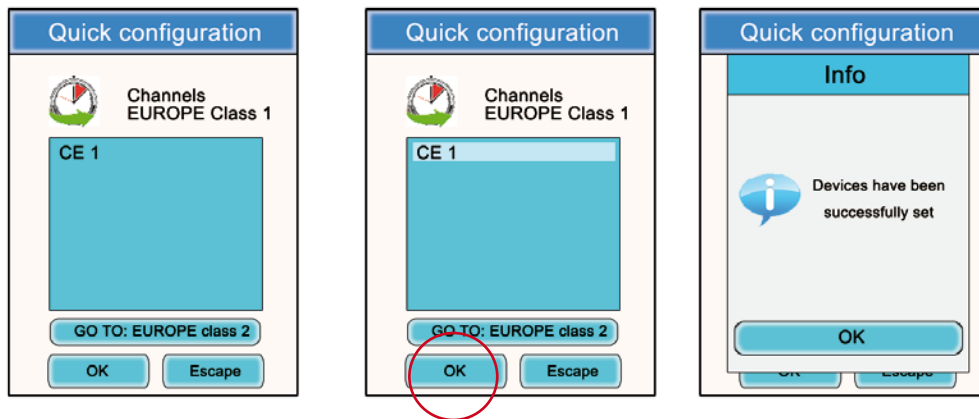

#### 4.2. Selección de un canal de «Class 2»

Procedimiento:

- En el submenú «Quick configuration», hacer clic en «Go to: EUROPE class 2».
- Se abre una ventana «Attention», advirtiendo sobre el aspecto reglamentado de estos canales de «Class 2».
- Hacer clic en el botón «Ok» para validar.
- Aparece una ventana, la cual permite seleccionar el canal de comunicación.
- Con ayuda del puntero, seleccionar el canal de comunicación haciendo clic sobre él.
- Se abre una nueva ventana «Attention», advirtiendo sobre el aspecto reglamentado de estos canales de «Class 2».
- Hacer clic en el botón «Ok» para validar o en «escape» para salir del menú sin validar.

Al hacer clic en «Ok», aparece una ventana que confirma que la operación se ha realizado con éxito.

- Hacer clic en «Ok» para volver a la pantalla de inicio.

Los terminales pueden ser retirados del o de los cargadores para ser utilizados. Nota: al retirar los terminales del cargador, éstos se apagan automáticamente, por lo que es necesario encenderlos de nuevo para utilizarlos.

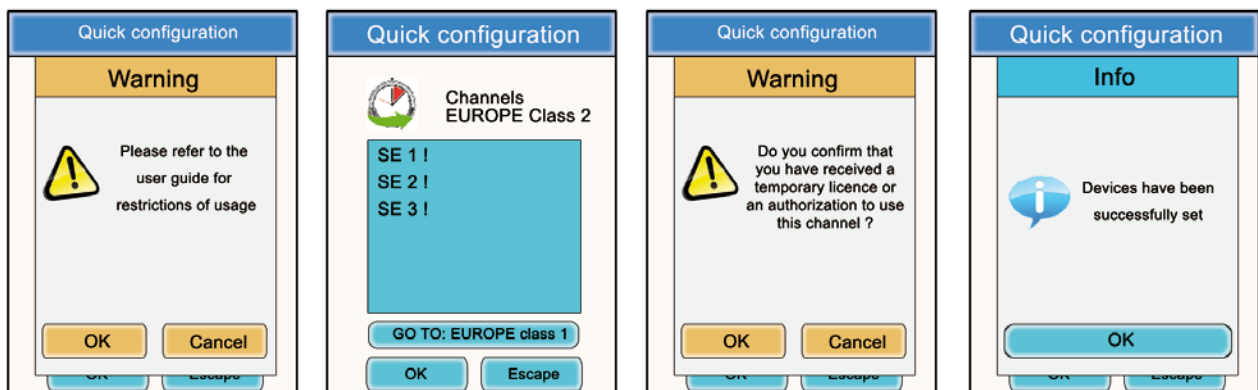

## 5. Configuración manual de un sistema Vokkero® Squadra

En el caso de una configuración manual del sistema Vokkero® Squadra, para preparar una conferencia, es necesario efectuar las siguientes operaciones:

- Definir el canal radio que se utilizará para las comunicaciones (menú «Frequencies »).
- Atribuir un número distinto a cada aparato (menú «Rôle»).
- Emparejar los aparatos en modo conferencia (menú «Encryption»).

### 5.1. Menú «Frequencies»

#### 5.1.1. Selección manual de un canal de «Class 1»

Procedimiento:

- En el menú principal, hacer clic en el icono «Frequencies».
  - Aparece una ventana, la cual permite seleccionar el canal de comunicación.
  - Con ayuda del puntero, seleccionar el canal de comunicación haciendo clic sobre él.
  - Hacer clic en el botón «Ok» para validar o en «escape» para salir del submenú.
- Al hacer clic en «Ok», aparece una ventana que confirma que la operación se ha realizado con éxito.
- Hacer clic en «Ok» para volver a la pantalla de inicio.

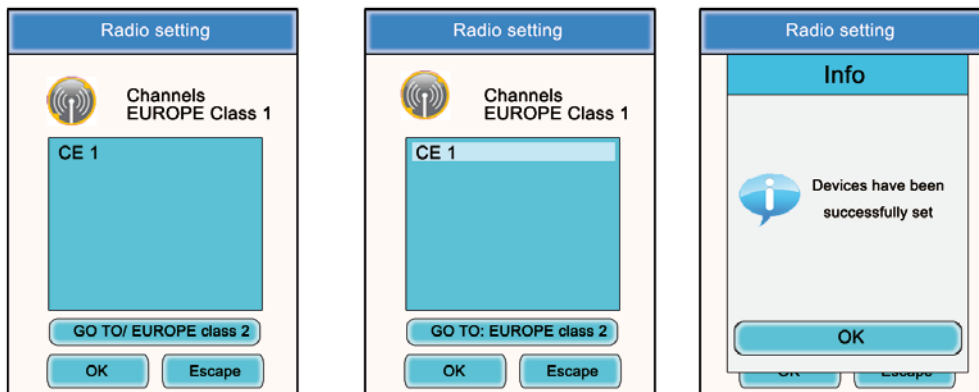

#### 5.1.2. Selección manual de un canal de «Class 2»

Procedimiento:

- En el submenú «Frequencies» hacer clic en «Go to: EUROPE class 2».
  - Se abre una ventana «Attention», advirtiendo sobre el aspecto reglamentado de estos canales de «Class 2».
  - Hacer clic en el botón «Ok» para validar.
  - Aparece una ventana, la cual permite seleccionar el canal de comunicación.
  - Con ayuda del puntero, seleccionar el canal de comunicación haciendo clic sobre él.
  - Se abre una nueva ventana «Attention», advirtiendo sobre el aspecto reglamentado de estos canales de «Class 2».
  - Hacer clic en el botón «Ok» para validar o en «escape» para salir del submenú.
- Al hacer clic en «Ok», aparece una ventana que confirma que la operación se ha realizado con éxito.
- Hacer clic en «Ok» para volver a la pantalla de inicio.

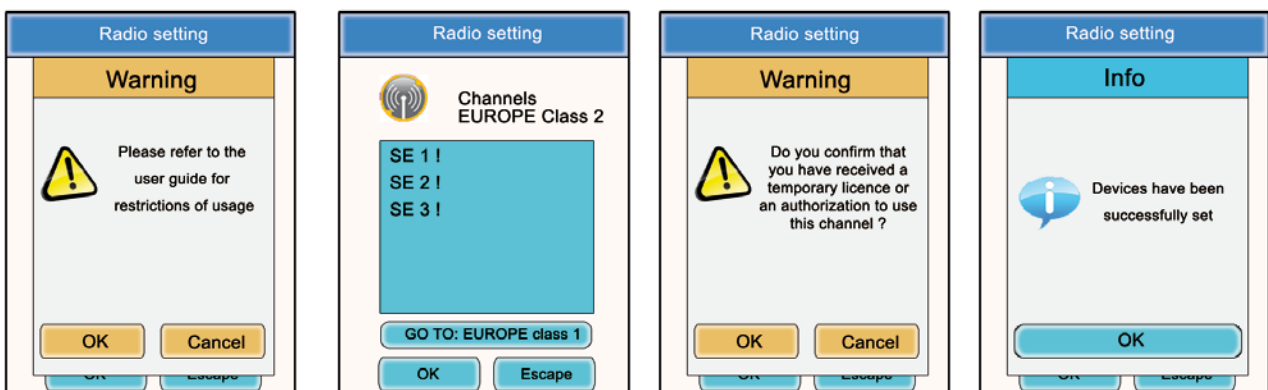

## 5.2. Atribuir un número a un sistema (menú «Role»)

Para preparar una conferencia, es necesario primeramente identificar todos los aparatos que tomarán parte en ella y atribuirles un número (rol). Una conferencia puede establecerse entre 2 y 6 aparatos, los cuales deben ser identificados con un número del 1 al 6.

**Nota 1:** uno de los aparatos debe llevar imperativamente el nº 1.

**Nota 2:** no atribuya el mismo número a varios aparatos, ya que esto impediría el desarrollo correcto de la conferencia.

Procedimiento:

- En el menú principal, hacer clic en el icono «Rôle».
- Se abre una ventana para seleccionar el terminal al que debe afectarse un número de rol. Hacer clic en el botón «Ok».
- Con ayuda del puntero, seleccionar el terminal haciendo clic sobre él.
- Se abre una ventana que muestra el terminal seleccionado.
- Con ayuda de los botones «+» y «-», modificar el número de rol (de 1 a 6 o «Listener» para un modo solo escucha).
- Una vez elegido el número, hacer clic en el botón «Ok» para validar o en «escape» para salir del submenú. Al hacer clic en «Ok», aparece una ventana que confirma que la operación se ha realizado con éxito.
- Hacer clic en «Ok» para volver a la pantalla de inicio.

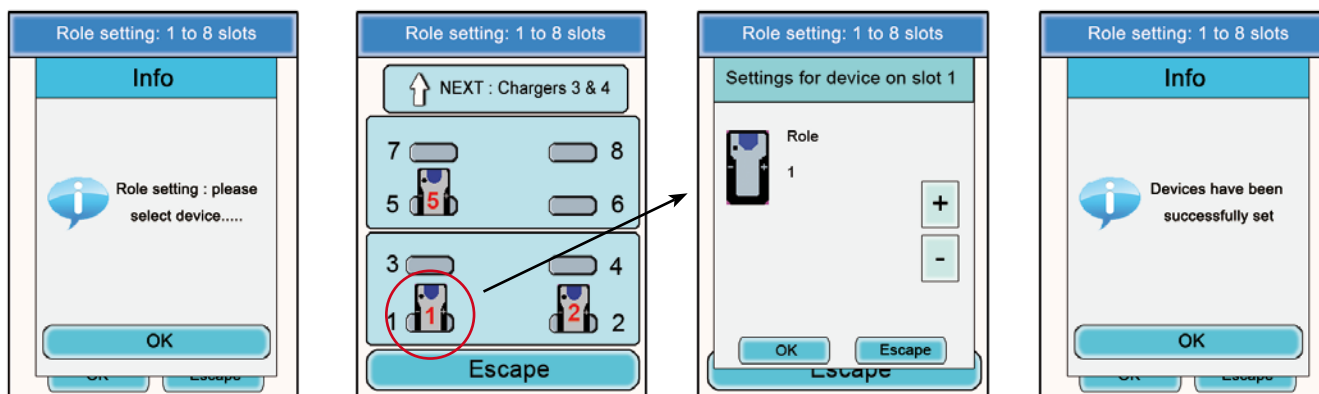

## 5.3. Ajustar los sistemas en modo conferencia (procedimiento de codificación)

Principio: para comunicar en modo seguro, los aparatos deben memorizar una llave de codificación suministrada por el configurador.

Esta operación es necesaria para permitir a todos los aparatos participar en una conferencia en modo seguro.

### IMPORTANTE:

En modo codificado (modo seguro), un aparato no puede comunicar con un sistema si no se ha realizado el proceso de codificación. Si desea añadir un terminal a un sistema seguro existente, es imperativo realizar este proceso con todos los aparatos del sistema (incluidos los aparatos configurados en modo Listener).

Antes de comenzar, asegúrese de que se respeta cada uno de los siguientes criterios:

- todos los aparatos deben utilizar el mismo canal.
- solo un aparato lleva el identificador 1.

Procedimiento:

- En el menú principal, hacer clic en el icono «Encryption».
- Aparece el submenú «Network Encryption », el cual permite elegir entre dos tipos de procedimientos: «Launch Encryption» y «Remove Encryption». Hacer clic en el icono «Launch Encryption».
- Se abre una ventana para confirmar el inicio de este procedimiento.
- Hacer clic en «OK».

Al hacer clic en «Ok», aparece una ventana que confirma que la operación se ha realizado con éxito.

- Hacer clic en «Ok» para volver al submenú «Encryption».
- Hacer clic en «escape» para volver a la pantalla de inicio.

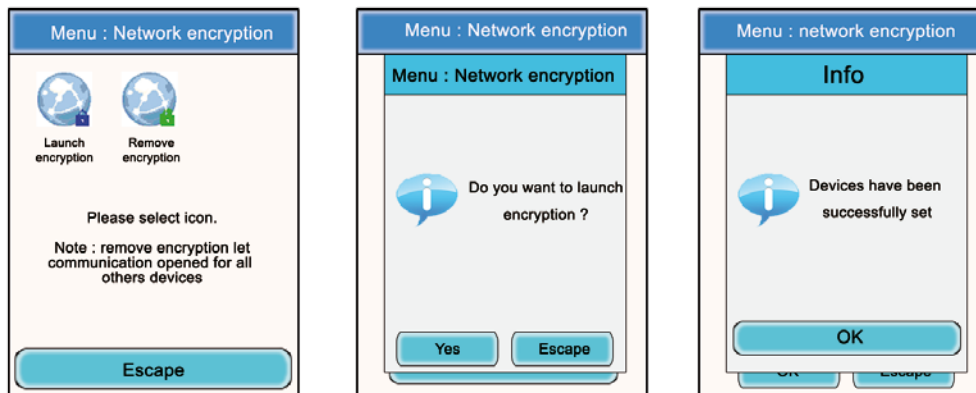

El submenú «Encryption» permite igualmente anular un procedimiento de codificación efectuado precedentemente en el sistema.system.

Esta opción puede ser útil si otros terminales Vokkero® Squadra desean incorporarse a la conferencia sin poder ser configurados por el configurador.

En este caso, el hecho de anular el procedimiento de codificación permitirá dejar «abierto» el canal utilizado por el sistema, permitiendo así a los otros terminales participar en la conferencia (a condición de que funcionen todos con el mismo canal de comunicación).

- En el menú principal, hacer clic en el icono «Encryption».
- Aparece el submenú «Encryption», el cual permite elegir entre dos tipos de procedimientos: «Launch Encryption» y «Remove Encryption». Hacer clic en el icono «Remove Encryption»
- Se abre una ventana para confirmar el inicio de este procedimiento.
- Hacer clic en «Ok»

Al hacer clic en «Ok», aparece una ventana que confirma que la operación se ha realizado con éxito.

- Hacer clic en «Ok» para volver al submenú «Encryption».
- Hacer clic en «escape» para volver a la pantalla de inicio.

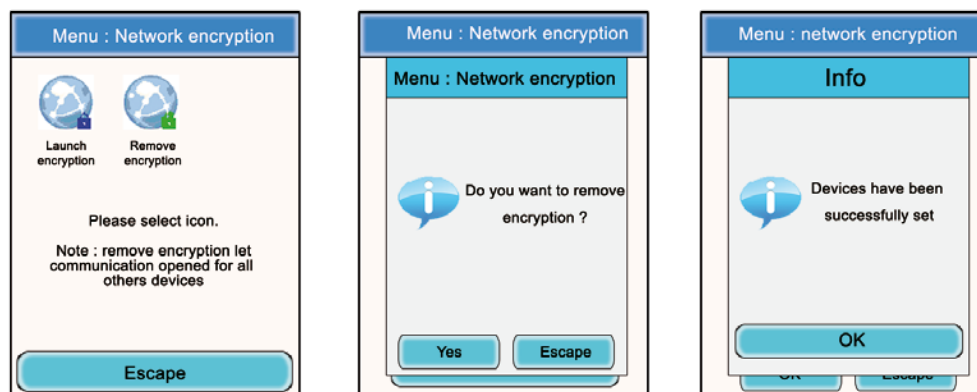

Una vez efectuadas estas tres etapas (Frecuencia, Rol, Codificación), ya puede usted utilizar su sistema de comunicación Vokkero® Squadra.

## 6. Otros submenús

### 6.1. Menú «update»

El menú «update» (Update) permite efectuar las actualizaciones de los terminales y del configurador. En caso de disponibilidad de una nueva versión de software (proporcionada por Adeunis-RF), recibirá, vía email, un software que deberá cargar en una llave USB. Dicha llave debe conectarse al configurador a través del puerto USB previsto para este fin.

Procedimiento de actualización de los terminales:

- En el menú principal, hacer clic en el icono «update».
- Se abre una ventana para seleccionar el elemento en el que se desea efectuar una actualización (Terminal IHM, Terminal audio, Set-up box).
- Con ayuda del puntero, seleccionar el elemento haciendo clic en él.
- Pulsar el botón «Select».
- Aparece una ventana «Attention», mencionando que los terminales deben permanecer conectados al cargador durante el proceso.
- Pulsar «OK».
- Comienza el proceso de actualización. Este proceso puede durar varios minutos.
- Una vez finalizado el proceso, y si éste se ha desarrollado correctamente, aparece una ventana de información. Pulsar «OK».
- Aparece una ventana de resumen, confirmando el correcto desarrollo de todas las operaciones. Pulsar «OK»



Para efectuar la actualización del Configurador, seguir el mismo procedimiento, seleccionando «CONFIGURATOR» en la primera ventana.

- Una vez comenzada la actualización, la pantalla LCD del configurador se apaga.
- Si el proceso de actualización se desarrolla correctamente, el configurador se reinicia y muestra la pantalla principal.



## 6.2. Menú «Configuration»

El menú «Configuration» permite acceder a varios parámetros de reglaje:

- **Opciones** (Device option): permite configurar las funciones opcionales del terminal.
- **Parámetros avanzados** (advanced settings): permite acceder a los reglajes audio del terminal.
- **Parámetros admin** (Admin settings): inaccesibles – Reservado a los reglajes de fábrica.
- **Parámetros configurador** (Configurator settings): concierne únicamente a la pantalla LCD del configurador.

### 6.2.1. Opciones

Este menú permite acceder a tres tipos de funciones opcionales: «Sidetone», «Speaker Mode» y «Listening Selection».

### 6.2.2. Sidetone

El modo «Sidetone» le permite ajustar el nivel de retorno audio (la escucha de su voz) en el altavoz de su microcasco (o micro-auricular): posibilidad de acceder a 7 niveles de volumen + al modo «mute».

Procedimiento:

- En el menú principal, hacer clic en el icono «Configuration».
- Aparece el submenú «Configuration». Hacer clic en «Options».
- Se abre una ventana para seleccionar un terminal. Hacer clic en «Ok».
- Seleccionar un terminal haciendo clic en él.
- Aparece una ventana con las opciones del terminal.
- Seleccionar «Sidetone» y hacer clic en el botón «Modify».
- Se abre una ventana que muestra el terminal seleccionado.
- Con ayuda de los botones «+» y «-» ajustar el «Sidetone level» (de 1 a 7 o «Mute»).
- Una vez ajustado el valor, hacer clic en el botón «Ok» para validar o en «escape» para salir del submenú. Al hacer clic en «Ok», aparece una ventana que confirma que la operación se ha realizado con éxito.
- Hacer clic en «Ok» y en «escape» para volver a la pantalla de inicio.

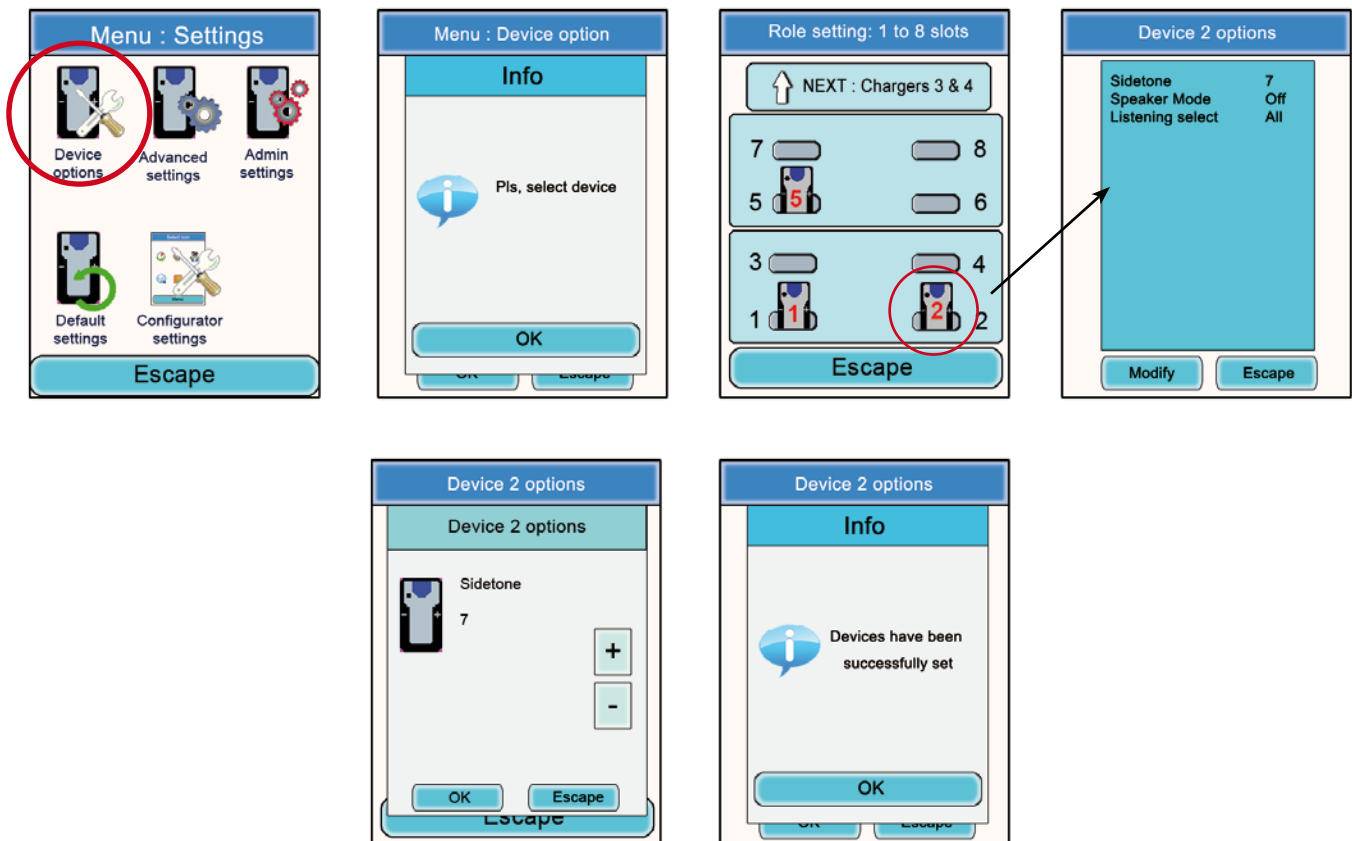

### 6.2.3. Speaker mode

La opción «Speaker Mode» permite utilizar uno de los terminales Vokkero® Squadra como «relay» hacia un sistema de anuncios (generalmente, un sistema audio que permite dirigirse al público). Este sistema es frecuentemente utilizado por los árbitros en ciertos deportes, cuando deben anunciar sus decisiones.

**Nota:** esta opción solamente funciona si uno o varios otros terminales del sistema utilizan un accesorio específico (Pulsador dedicado al Speaker mode). El terminal configurado en Speaker Mode solamente difundirá la señal audio procedente de este (o de estos) terminal y solamente si el usuario del mismo pulsa el botón previsto para este fin.

Procedimiento:

- En el menú principal, hacer clic en el icono «Configuration».
- Aparece el submenú «Configuration». Hacer clic en «Options».
- Se abre una ventana para seleccionar un terminal. Hacer clic en «Ok».
- Seleccionar un terminal haciendo clic en él.
- Aparece una ventana con las opciones del terminal.
- Seleccionar «Speaker mode» y hacer clic en el botón «Modify»
- Se abre una ventana que muestra el terminal seleccionado.
- Con ayuda de los botones «+» y «-» seleccionar «Off» u «On»
- Una vez ajustado el valor, hacer clic en el botón «Ok» para validar o en «escape» para salir del submenú. Al hacer clic en «Ok», aparece una ventana que confirma que la operación se ha realizado con éxito.
- Hacer clic en «Ok» y en «escape» para volver a la pantalla de inicio.

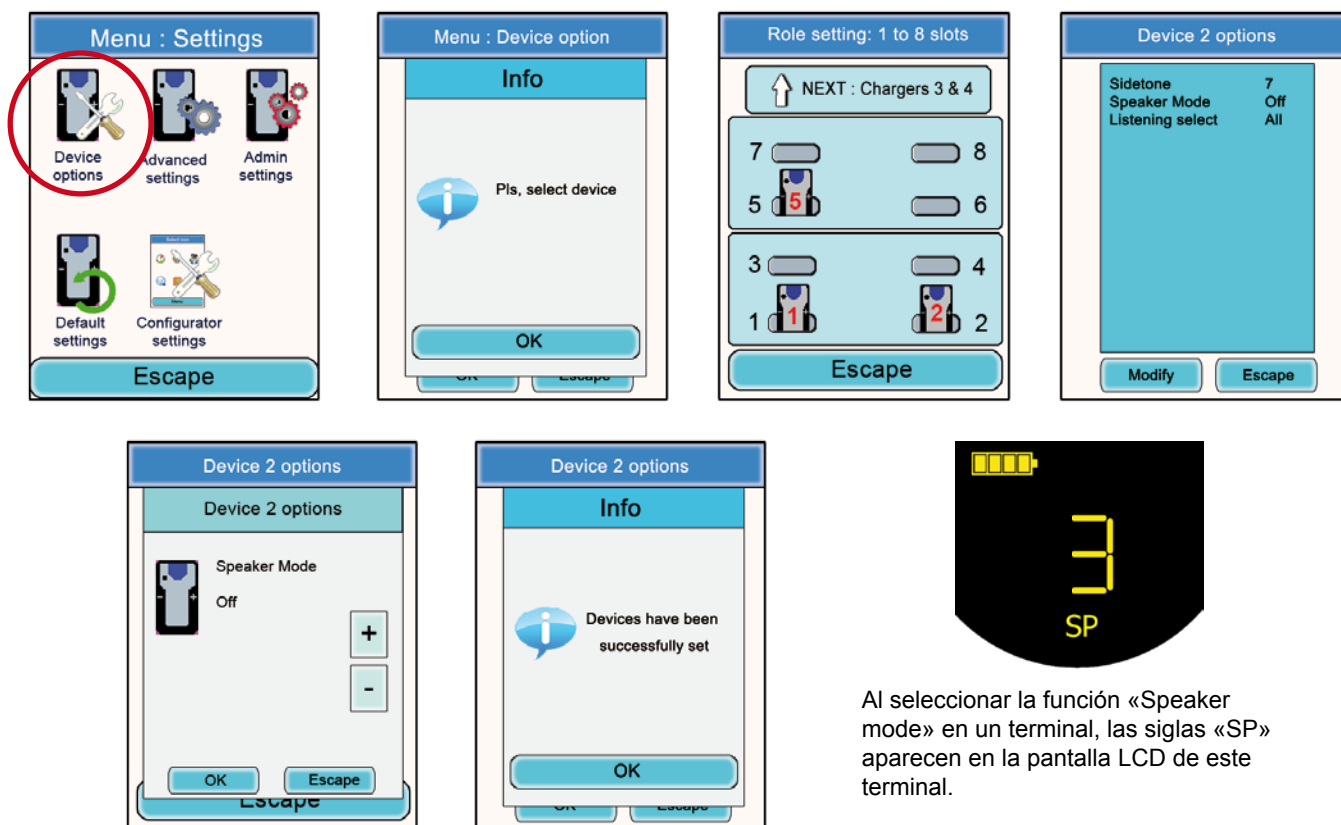

### 6.2.4. Selección de escucha (Listening selection)

En cada aparato (en modo conferencia o Listener), es posible seleccionar qué aparato se desea escuchar. Por defecto, están seleccionados todos los aparatos.

Procedimiento:

- En el menú principal, hacer clic en el icono «Configuration».
- Aparece el submenú «Configuration». Hacer clic en «Options».
- Se abre una ventana para seleccionar un terminal. Hacer clic en «Ok».
- Seleccionar un terminal haciendo clic en él.
- Aparece una ventana con las opciones del terminal.

- Seleccionar «Listening select» y hacer clic en el botón «Modify».
- Nota:** si la selección de escucha ya ha sido modificada, la mención «Custom» aparece enfrente de la opción. Si todos los terminales son escuchados, la mención «All» aparece enfrente de la opción.
- Se abre una ventana en la que aparecen todos los terminales. Si los terminales son escuchados, una sigla verde precede sus números. Si los terminales no son escuchados, una cruz roja precede sus nombres.
  - Con ayuda del puntero, seleccionar los terminales que deben ser escuchados o no.
  - Una vez realizada la selección, hacer clic en el botón «Ok» para validar o en «escape» para salir del submenú. Al hacer clic en «Ok», aparece una ventana que confirma que la operación se ha realizado con éxito.
  - Hacer clic en «Ok» y en «escape» para volver a la pantalla de inicio.



### 6.3. Menú « Advanced settings »

Atención: Este menú está destinado únicamente a ciertos tipos de usuarios (responsables del parque material telecom, distribuidores, técnicos del servicio postventa...). Debido a esto, el acceso a este menú necesita un código de acceso, disponible solicitándolo a ADEUNIS RF.

El menú « Advanced settings » permite acceder a cuatro submenús:

- **Mic. settings**
- **Gain-dB ADC mic**
- **Gain-dB DAC Hp**
- **AEC: Anti-echo**

Principio:

El terminal Vokkero® Squadra dispone de una función de detección y ajuste automático de accesorios, la cual permite utilizar numerosos tipos de micro-cascos y micro-auriculares.

Para una configuración automática, seleccionar «Automatic» en el submenú Mic. settings; para una configuración manual, seleccionar «Manual»

Seleccionando el modo «Manual», existe la posibilidad de seleccionar manualmente los valores de la ganancia micro, de la ganancia HP y del anti-eco.

- Valores de la Ganancia Micro: de 20 a -30.
- Valores de la Ganancia HP: de 20 a -42.
- Valores del Anti-eco (AEC settings): de 0 a 3.

**IMPORTANTE:** la modificación de los valores, si no se efectúa cuidadosamente, puede degradar fuertemente la calidad del audio del equipo.

Procedimiento común para los menús «Advanced settings»:

- En el menú principal, hacer clic en el icono «Configuration».
- Aparece el submenú «Configuration». Hacer clic en «Advanced settings».
- Se abre una ventana para la introducción de un código PIN.
- Una vez introducido el código, se abre una nueva ventana para la selección de un terminal. Hacer clic en «Ok»
- Seleccionar un terminal haciendo clic en él.
- Aparece una ventana con las funciones avanzadas correspondientes al terminal.
- Seleccionar una función y hacer clic en el botón «Modify».
- Se abre una ventana que muestra el terminal seleccionado.
- Con ayuda de los botones «+» y «-» modificar la función seleccionada.
- Una vez seleccionada la función, hacer clic en el botón «Ok» para validar o en «escape» para salir del submenú.
- Al hacer clic en «Ok», aparece una ventana que confirma que la operación se ha realizado con éxito.
- Hacer clic en «Ok» y en «escape» para volver a la pantalla de inicio.

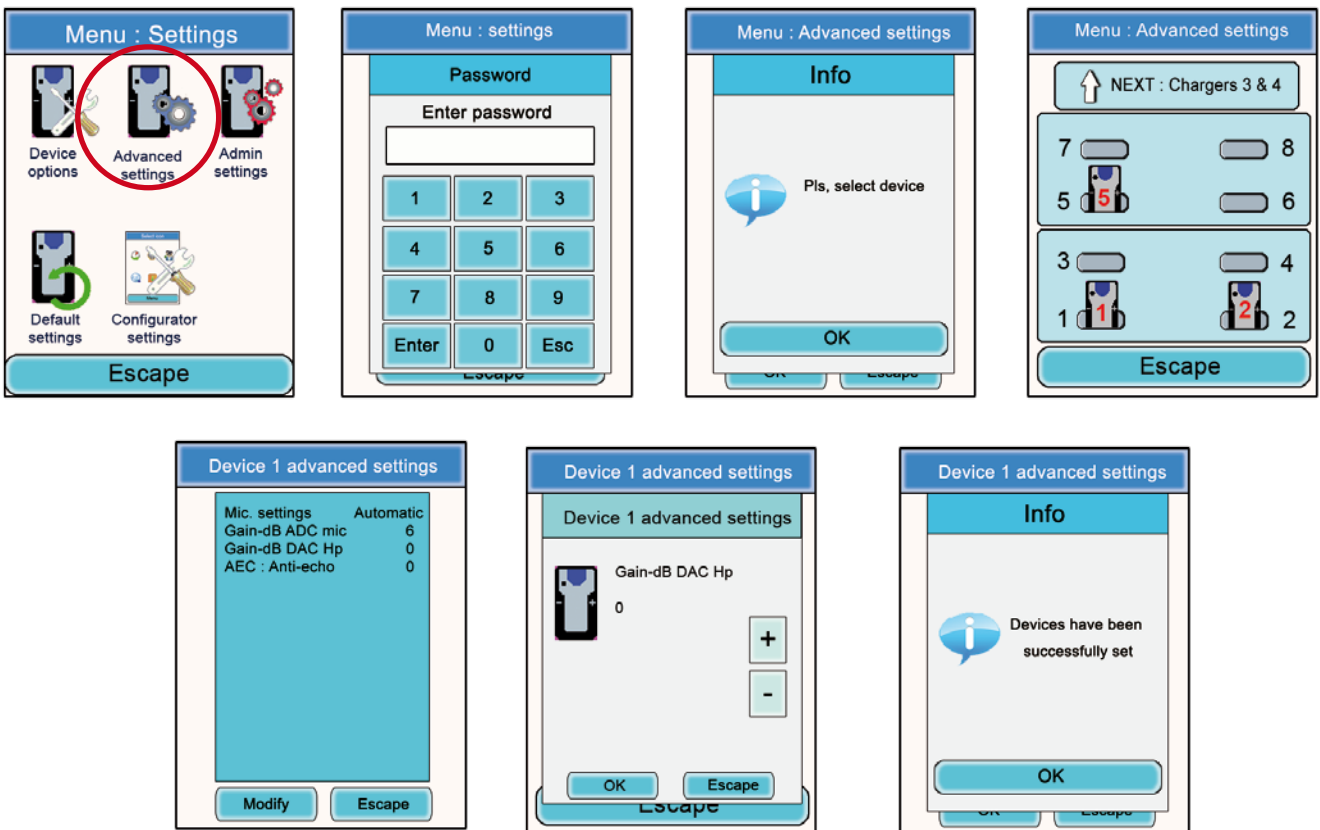

#### 6.4. Menú «Admin Settings»

Este menú está reservado a los reglajes de fábrica y no es accesible a los usuarios.

#### 6.5. Menú «Default»

Este menú le permite realizar un retorno al ajuste de fábrica de todos los dispositivos conectados al configurador.

Procedimiento:

- En el menú principal, haga clic en el icono de «Configuración».
- El sub-menú «Configuración». Haga clic en «Default»
- Ventana «Warning» aparece la búsqueda de procedimiento de validación.
- Hacer clic en «Aceptar» para confirmar o «Cancelar» para salir del submenú



#### 6.6. Menú «Configurator Settings»

Este menú permite acceder a los reglajes propios del configurador. Es posible ajustar tres parámetros:

- **Retroiluminación de la pantalla LCD («backlight»)**
- **Idioma del configurador: Francés o Inglés**
- **Calibrado de la pantalla LCD**

Procedimiento:

- En el menú principal, hacer clic en el icono «Configuration».
- Aparece el submenú «Configuration». Hacer clic en «Configurator Settings»
- Aparece una ventana que corresponde a los parámetros modificables de la pantalla LCD del configurador.
- Con ayuda del puntero, modificar los parámetros deseados y hacer clic en Ok para validar y volver a la pantalla de inicio

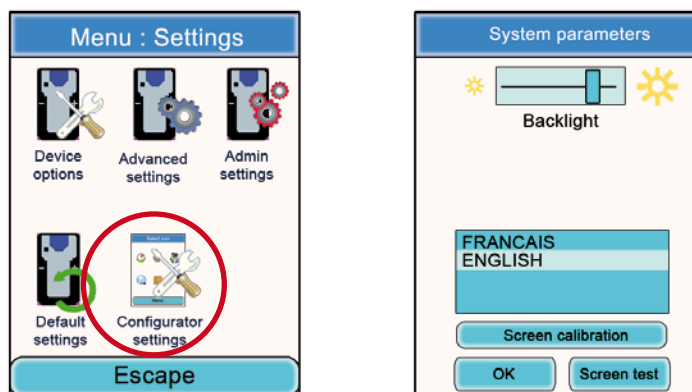

## 7. Funciones directamente accesibles vía el terminal

### 7.1. Reglaje del volumen de escucha

El reglaje del volumen de escucha es accesible directamente vía el terminal Vokkero® Squadra. Existen 11 niveles de volumen ajustables, del valor 0 al valor 10.

ATENCIÓN: Los valores 9 y 10 deben utilizarse con precaución y únicamente en entornos muy ruidosos.

Procedimiento:

- Durante la utilización del terminal, utilizar los botones «+» y «-» situados a cada lado del aparato para ajustar el nivel de volumen de escucha en el auricular.
- La pantalla del terminal muestra el nivel en curso, así como el icono Altavoz.



### 7.2. Visualización del canal de comunicación utilizado

El canal utilizado por el terminal Vokkero® Squadra puede visualizarse en su pantalla LCD.

Procedimiento:

- Pulsar simultáneamente los botones «+» y «-» del terminal durante 3 segundos.
- La pantalla muestra el canal, así como la sigla «C», si se trata del canal de Class 1 o «C!» si se trata del canal de Class 2.
- Transcurridos 5 segundos, la pantalla LCD vuelve automáticamente al modo stand-by.

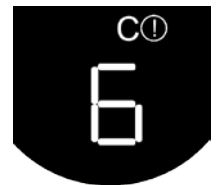

### 7.3. Visualización de los terminales conectados a la red

Es posible visualizar todos los terminales conectados a la red creada, a fin de asegurarse de que todos los participantes estén efectivamente presentes en la conferencia.

Procedimiento:

- Pulsar simultáneamente durante 3 segundos los botones «+» y «-» del terminal
- Cuando se muestra el canal, pulsar una vez el botón «+».
- En la pantalla del terminal aparece el icono «antenne» y los números de todos los terminales presentes en la conferencia desfilan uno detrás de otro.
- Una vez que se han visualizado todos los canales, la pantalla LCD vuelve automáticamente al modo stand-by.



### 7.4. Modificación del número de rol

Para funcionar correctamente, la conferencia audio debe poseer imperativamente un terminal cuyo número de rol sea «1».

Si falta este terminal (ej: problema de alimentación o fallo de funcionamiento), la conferencia no es posible. La función «role number modification» permite paliar esta situación ofreciendo la posibilidad de modificar el número de rol de un terminal atribuyéndole el rol n°1.

**IMPORTANTE: ¡Esta función solamente debe utilizarse si el terminal antes del rol n° 1 no funciona y si el configurador no es accesible!**

Procedimiento:

- Pulsar simultáneamente los botones «+» y «-» del terminal durante 3 segundos.
- Cuando se muestra el canal, pulsar dos veces el botón «+».
- La pantalla del terminal muestra entonces la cifra «1» parpadeante.
- Para confirmar el paso al rol 1 del terminal, pulsar el botón «On/Off» del terminal.
- Después de la confirmación, la pantalla LCD vuelve a la ventana principal.

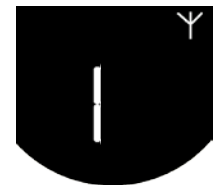

## 8. El cargador

El cargador Vokkero® Squadra es un producto simple que permite recargar la batería interna de los terminales y que permite alimentar el configurador.

Pueden encadenarse unos a otros hasta 3 cargadores, permitiendo así cargar simultáneamente 12 terminales.

Para la alimentación de los cargadores encadenados solamente es necesario un bloque de alimentación. **Atención: utilizar la alimentación suministrada por ADEUNIS RF con la entrega del kit Vokkero® Squadra.**

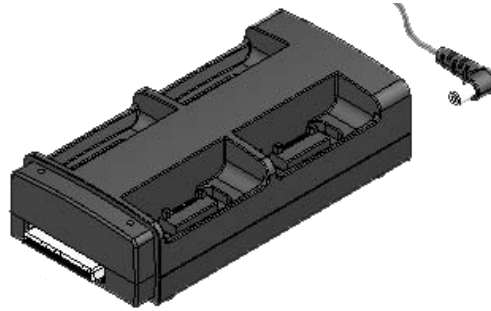

**Nota:** En función del destino de utilización, el cargador de batería ARF7675AA se suministra con un cable de alimentación europeo o norteamericano. Para los otros países (europeos u otros) donde se necesite un cable de alimentación específico, utilizar un enchufe de red conforme a las normas locales.

### 8.1. Especificaciones técnicas

AC / DC convertidor de alimentación eléctrica	de 100 a 240 V ~ 12Vdc - 5A - 50 a 60 Hz
Temperatura de funcionamiento	de 5°C a 40°C (de 41°F a 104°F)
Tiempo de carga	5 horas
Dimensiones	Largo 136 mm * Alto: 38 mm * ancho: 68 mm
Autonomía de la batería	> 500 ciclos

### 8.2. Alimentar el cargador

- Enchufar el bloque de alimentación a la toma situada en la cara trasera del cargador.
- Enchufar el bloque de alimentación a la red eléctrica.
- El cargador está listo para su utilización.

### 8.3. Instalar los terminales

- Colocar los terminales en los emplazamientos previstos para este fin (4 por cargador). Introducirlos verticalmente, con cuidado de no dañar el conector.
- Una vez detectado el terminal, comienza la carga. El icono batería del terminal se incrementa, confirmado la carga en curso. Si el piloto correspondiente no se enciende, verificar que el terminal esté correctamente colocado.
- Si el configurador está conectado al cargador, aparecen unos iconos de batería al lado de cada uno de los terminales, indicando el estado de la carga (cf. párrafo 8.3.1).
- Para retirar los terminales del cargador, inclinarlos hacia adelante. **Nota:** los terminales se apagan automáticamente al retirarlos del cargador, por lo que es necesario encenderlos de nuevo para utilizarlos.

### 8.3.1. Significado de los iconos de las baterías del configurador

El tiempo de carga es de 5 horas aproximadamente para un terminal. Una vez que la batería del terminal está cargada, el icono correspondiente se enciende en verde.

Los terminales pueden dejarse en el aparato, incluso una vez completamente recargados.

Significado de los iconos:

**Verde:** batería cargada.

**Naranja** incrementándose: carga en curso.

**Rojo:** fallo de la batería, la carga se ha interrumpido.



### 8.4. Encadenado de los cargadores y del configurador

Pueden encadenarse hasta 3 cargadores, a fin de ofrecer la posibilidad de cargar simultáneamente hasta 12 terminales Vokkero® Squadra.

Puede ser asociado un configurador.

Solamente es necesaria una alimentación.

Coloque los cargadores sobre una superficie plana, (caras delanteras) frente a usted. Acerque los cargadores entre sí y colóquelos de forma que su mecánica corresponda unos con otros. Bloquee los cargadores unos a otros presionándolos firmemente unos contra otros. Proceda de igual forma con el configurador.

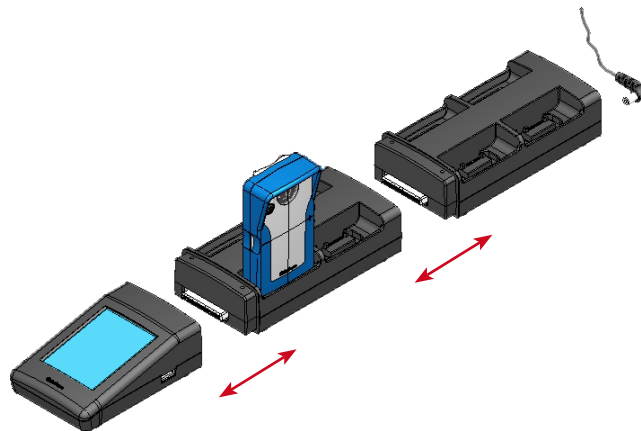

### 8.5. Advertencias

- El sistema de desconexión es el cable de alimentación, la toma de corriente debe estar instalada cerca del equipo y debe ser fácilmente accesible.
- Conexión de la ARF7675AA de carga en un sistema informático sólo es posible en Noruega.
- Para Finlandia, «Laite es liitettävä suojavaadoituskoskettimilla varustettuun pistorasiaan»
- Para Noruega: «Apparatet mi tilkoples Jordet stikkontakt»
- Por Suecia: «Apparaten Skall anslutas hasta jordat uttag»
- En el Reino Unido, la característica del circuito asignado a aplicar es de 13 A, y no de 16 A.
- En Canadá y los EE.UU., la característica del circuito calificado la protección de una corriente, es de 20 A.
- Este cargador debe ser utilizado únicamente con los terminales Vokkero® Squadra. Si el cargador se utiliza con cualquier otra batería o producto, existe un riesgo de explosión y de heridas graves.
- Al final de su vida útil, las baterías deben ser eliminadas en un centro de reciclaje apropiado. No deben ser desechadas en el medio ambiente.
- No cortocircuitar los contactos de las baterías.
- No abrir los terminales ni las baterías.
- No exponer las baterías a temperaturas superiores a 100° C (212° F).
- Este dispositivo ha sido concebido para una utilización en el interior.



- La temperatura ambiente durante la recarga debe estar comprendida entre 5° C (41° F) y 40° C (104° F).
- Los terminales pueden ser alimentados por una fuente de alimentación externa que no sean los dedicados Vokkero SQUADRA, a condición de que se trata de circuitos SELV y pocas fuentes de energía para los efectos de los artículos 2.2 y 2.5 los estándares IEC60950-1: 2005 + / A1: 2009 y EN60950-1 : 2006 + / A1: 2010 + / A11: 2009.
- Este dispositivo no debe ser utilizado por personas (incluidos los niños) con unas capacidades físicas, sensoriales o mentales reducidas, o por personas que no conozcan los métodos necesarios, a menos que sean ayudadas por una persona encargada de su seguridad o por una persona que haya leído las instrucciones de uso. Los niños deben ser vigilados, a fin de que no puedan jugar con este dispositivo.

## 9. Reparación – FAQ

Los problemas sobrevenidos frecuentemente figuran a continuación, a fin de ayudarle a resolverlos.

### No consigo comunicarme con otros aparatos.

Asegúrese de que todos los aparatos funcionen con el mismo canal.

Asegúrese de que uno solo de los aparatos esté identificado con el número 01.

Verifique que su micro-auricular esté correctamente conectado al terminal.

### El aparato no consigue incorporarse a la conferencia.

Asegúrese de que la operación de codificación ha sido realizada en cada uno de los aparatos, a fin de poder participar en la conferencia, particularmente si ha añadido un aparato una vez comenzada la conferencia.

No atribuya el mismo número a varios aparatos.

### El aparato no se enciende.

Verifique que la batería esté cargada.

### La comunicación tiene interferencias.

Puede que otro sistema de conferencia esté funcionando cerca del suyo. Modifique el canal, a fin de evitar las interferencias.

Asegúrese de que todos los terminales estén identificados con números diferentes.

### La comunicación tiene ruidos.

El micrófono de uno de los aparatos está probablemente dañado. Reemplácelo.

### Me oigo hablar, hay eco.

Verifique que los micros de los diferentes aparatos estén separados unos de otros 10 metros como mínimo.

## 10. Mensajes de error



### Error de comunicación:

Durante la programación se ha detectado un error de comunicación. Verifique que los terminales estén bien instalados en el o los cargadores.

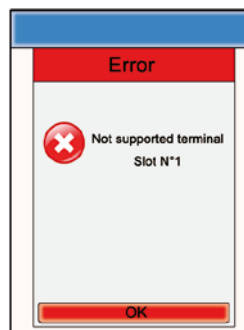

### Error - Reconocimiento

El terminal instalado no ha sido reconocido por el configurador. Verifique la versión del firmware instalado.

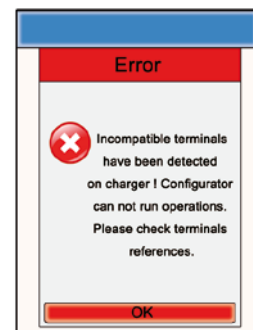

### Error – Dispositivos no válidos

Los terminales instalados no son del mismo tipo (ej: productos Europa y productos USA). Verifique el tipo de los dispositivos instalados.

## Déclaration De Conformité

Nous ADEUNIS RF  
283 rue LOUIS NEEL, 38920 CROLLES, FRANCE



### déclarons sous notre responsabilité que les produits :

ARF7793AA-ARF7794AA-ARF7794BA-ARF7794CA-ARF7795AA-ARF7795BA-ARF7795CA-ARF7782AA-ARF7782BA

### auxquels se réfère cette déclaration sont conformes aux réglementations et autres documents normatifs :

- EN 300 220-2 V2.3.1 (2010-02)
- EN 300-422-2 V1.3.1 (2011-08)
- EN 301 357-2 (v1.4.1) (2008-11)
- EN 60950-1 (2001) + A11 (2004)
- EN 62209-2 (2010)
- EN301 489-1 (v1.8.1) (2008-04)
- EN 301 489-3 (v1.4.1) (2002-08)

Selon la directive RTTE 99/5/EC

### Notes:

- La conformité a été évaluée selon la procédure décrite à l'annexe IV de la directive R&TTE (**Avis d'ON # 111140-634457**)
- **DAS** : 0.25W/Kg
- Receiver class (if applicable): 3
- Consulter le mode d'emploi pour les restrictions d'usage.

Adeunis RF, le 14 Novembre 2011

Hervé VINCENT  
PDG

## Certificate Of Conformity

We ADEUNIS RF,  
283 rue LOUIS NEEL, 38920 CROLLES, FRANCE



### declare under our own responsibility that the products

ARF7793AA-ARF7794AA-ARF7794BA-ARF7794CA-ARF7795AA-ARF7795BA-ARF7795CA-ARF7782AA-ARF7782BA

### to which this declaration refers conform with the relevant standards or other standardising documents

- EN 300 220-2 V2.3.1 (2010-02)
- EN 300-422-2 V1.3.1 (2011-08)
- EN 301 357-2 (v1.4.1) (2008-11)
- EN 60950-1 (2001) + A11 (2004)
- EN 62209-2 (2010)
- EN301 489-1 (v1.8.1) (2008-04)
- EN 301 489-3 (v1.4.1) (2002-08)
- 

According to the RTTE Directive 99/5/EC

### Notes:

- Conformity has been evaluated according to the procedure described in Annex IV of the RTTE directive (**Statement of opinion from a notified body # 111140-634457**)
- **SAR** : 0.25W/Kg
- Receiver class (if applicable): 3
- Please refer to the user's guide for using restrictions.

Adeunis RF, November 14th, 2011

Hervé VINCENT  
CEO

## Konformitätserklärung

Wir ADEUNIS RF  
283 rue Louis Néel, 38920 CROLLES, FRANCE



erklären in alleiniger Verantwortung, dass die Produkte

ARF7793AA-ARF7794AA-ARF7794BA-ARF7794CA-ARF7795AA-ARF7795BA-ARF7795CA-ARF7782AA-ARF7782BA

auf das sich diese Erklärung bezieht mit den einschlägigen Normen oder anderen normativen Dokumenten

- EN 300 220-2 V2.3.1 (2010-02)
- EN 300-422-2 V1.3.1 (2011-08)
- EN 301 357-2 (v1.4.1) (2008-11)
- EN 60950-1 (2001) + A11 (2004)
- EN 62209-2 (2010)
- EN301 489-1 (v1.8.1) (2008-04)
- EN 301 489-3 (v1.4.1) (2002-08)
- 



Nach der RTTE-Richtlinie 99/5/EC

### Anmerkungen:

- Die Konformität wurde nach dem Verfahren in Anhang IV der Richtlinie RTTE beschrieben ausgewertet worden  
(**Erklärung der Stellungnahme von einem benachrichtigten Körper # 111140-634457**)
- **SAR** : 0.25W/Kg
- Empfänger-Klasse (falls zutreffend): 3
- Bitte beachten Sie die Bedienungsanleitung für die Verwendung von Einschränkungen.

ADEUNIS RF, 14. November 2011

Hervé VINCENT  
CEO

## Certificato Di Conformita

Noi ADEUNIS RF  
283 rue Louis Néel, 38920 CROLLES, FRANCE



dichiara sotto la propria responsabilità che i prodotti

ARF7793AA-ARF7794AA-ARF7794BA-ARF7794CA-ARF7795AA-ARF7795BA-ARF7795CA-ARF7782AA-ARF7782BA

al quale questa dichiarazione si riferisce è conforme alle pertinenti norme o altri documenti per la standardizzazione

- EN 300 220-2 V2.3.1 (2010-02)
- EN 300-422-2 V1.3.1 (2011-08)
- EN 301 357-2 (v1.4.1) (2008-11)
- EN 60950-1 (2001) + A11 (2004)
- EN 62209-2 (2010)
- EN301 489-1 (v1.8.1) (2008-04)
- EN 301 489-3 (v1.4.1) (2002-08)

Conformemente RTTE Direttiva 99/5/EC

### Note:

- La conformità è stata valutata secondo la procedura descritta nell'allegato IV della direttiva RTTE (**Dichiarazione di opinione da un organismo notificato # 111140-634457**)
- **SAR** : 0.25W/Kg
- Ricevitore di classe (se applicabile): 3
- Si prega di fare riferimento alla guida utente per l'utilizzo di restrizioni.

ADEUNIS RF, November 14th 2011

Hervé VINCENT  
CEO

## Declaración De Conformidad

Nosotros ADEUNIS RF  
283 rue Louis Néel, 38920 CROLLES, FRANCE



Declaramos bajo nuestra propia responsabilidad que los productos  
ARF7793AA-ARF7794AA-ARF7794BA-ARF7794CA-ARF7795AA-ARF7795BA-ARF7795CA-ARF7782AA-ARF7782BA

a los que se refiere esta declaración cumple con las normas u otros documentos de normalización

- EN 300 220-2 V2.3.1 (2010-02)
- EN 300-422-2 V1.3.1 (2011-08)
- EN 301 357-2 (v1.4.1) (2008-11)
- EN 60950-1 (2001) + A11 (2004)
- EN 62209-2 (2010)
- EN301 489-1 (v1.8.1) (2008-04)
- EN 301 489-3 (v1.4.1) (2002-08)

De acuerdo con RTTE Directiva 99/5/EC

### Notas:

- La conformidad ha sido evaluada de acuerdo con el procedimiento descrito en el anexo IV de la Directiva RTTE (**Declaración de la opinión de un organismo notificado # 111140-634457**)
- SAR : 0.25W/Kg
- Clase de receptor (si procede): 3
- Por favor, consulte la guía del usuario para el uso de restricciones.

ADEUNIS RF, November 14th 2011

Hervé VINCENT  
CEO

## Restrictions d'usage

Pays	Symbole	Restrictions
Autriche	AT	Interdit d'usage
Allemagne	DE	License requise
Belgique	BE	Canaux Class 1 : sans licence - Canaux Class 2 : non autorisés
Bulgarie	BG	Canaux Class 1 : sans licence - Canaux Class 2 : non autorisés
Espagne	ES	Canaux Class 1 : sans licence - Canaux Class 2 : non autorisés
France	FR	Canaux Class 1 : sans licence - Canaux Class 2 : licence requise
Hongrie	HU	Canaux Class 1 : sans licence - Canaux Class 2 : non autorisés
Italie	IT	Canaux Class 1 : sans licence - Canaux Class 2 : non autorisés
Lituanie	LT	Canaux Class 1 : sans licence - Canaux Class 2 : non autorisés
Luxembourg	LU	Canaux Class 1 : sans licence - Canaux Class 2 : non autorisés
Malte	MT	Canaux Class 1 : sans licence - Canaux Class 2 : licence requise
Portugal	PT	Canaux Class 1 : sans licence - Canaux Class 2 : non autorisés
Slovénie	SI	Non autorisé en dehors des fréquences 863-870MHz
Suisse & Liechtenstein	CH	Interdit d'usage
Lettonie	LV	Interdit d'usage à ce jour

## Restrictions of usage

Country	Symbol	Restrictions
Austria	AT	Not authorized
Belgium	BE	Class 1 channels : no licence - Class 2 channels: non authorized
Bulgaria	BG	Commissioning prohibited in the band 859.5-872MHz (class2 channels)
France	FR	Class 1 channels : no licence - Class 2 channels : licence required
Italy	IT	Class 1 channels : no licence - Class 2 channels: non authorized
Germany	DE	Licence required
Hungaria	HU	Class 1 channels : no licence - Class 2 channels: non authorized
Latvia	LV	Class 1 channels : no licence - Class 2 channels: non authorized
Lituania	LT	Class 1 channels : no licence - Class 2 channels: non authorized
Luxembourg	LU	Class 1 channels : no licence - Class 2 channels: non authorized
Malta	MT	Class 1 channels : no licence - Class 2 channels : licence required
Portugal	PL	Class 1 channels : no licence - Class 2 channels: non authorized
Slovenia	SI	Not allowed outside 863-870MHz
Spain	ES	Class 1 channels : no licence - Class 2 channels: non authorized
Switzerland & Liechtenstein	CH	Not authorized

## Nutzungsbeschränkungen

Land	Symbol	Einschränkungen
Österreich	AT	Nicht autorisiert
Deutschland	DE	Lizenz erforderlich
Belgien	BE	Channel Klasse 1: Schwarzseher - Channel Klasse 2: Unauthorized
Bulgarien	BG	Inbetriebnahme verboten in die Band 859,5-872MHz (Klasse 2 Kanäle)
Spanien	ES	Channel Klasse 1: Schwarzseher - Channel Klasse 2: Unauthorized
Frankreich	FR	Channel Klasse 1: Schwarzseher - Channel Klasse 2: Lizenz erforderlich
Ungarn	HU	Channel Klasse 1: Schwarzseher - Channel Klasse 2: Unauthorized
Italien	IT	Channel Klasse 1: Schwarzseher - Channel Klasse 2: Unauthorized
Litauen	LT	Channel Klasse 1: Schwarzseher - Channel Klasse 2: Unauthorized
Luxemburg	LU	Channel Klasse 1: Schwarzseher - Channel Klasse 2: Unauthorized
Malta	MT	Channel Klasse 1: Schwarzseher - Channel Klasse 2: Lizenz erforderlich
Portugal	PT	Channel Klasse 1: Schwarzseher - Channel Klasse 2: Unauthorized
Slowenien	SI	Nicht außerhalb 863-870MHz erlaubt
Schweiz & Liechtenstein	CH	Nicht autorisiert
Lettland	LV	Verboten ist bisher nutzen

## Nutzungsbeschränkungen

Paese	Simbolo	Restrizioni
Austria	AT	Non autorizzati
Germania	DE	Licenza richiesta
Belgio	BE	Canale Classe 1: Unlicensed - Classe Canale 2: Unauthorized
Bulgaria	BG	Messa in proibito nella banda 859,5-872MHz (Classe 2 canali)
Spagna	ES	Canale Classe 1: Unlicensed - Classe Canale 2: Unauthorized
Francia	FR	Canale Classe 1: Unlicensed - Canale Classe 2: licenza necessaria
Ungheria	HU	Canale Classe 1: Unlicensed - Classe Canale 2: Unauthorized
Italia	IT	Canale Classe 1: Unlicensed - Classe Canale 2: Unauthorized
Lituania	LT	Canale Classe 1: Unlicensed - Classe Canale 2: Unauthorized
Lussemburgo	LU	Canale Classe 1: Unlicensed - Classe Canale 2: Unauthorized
Malta	MT	Canale Classe 1: Unlicensed - Canale Classe 2: licenza necessaria
Portogallo	PT	Canale Classe 1: Unlicensed - Classe Canale 2: Unauthorized
Slovenia	SI	Non ammessi al di fuori 863-870MHz
Svizzera e Liechtenstein	CH	Non autorizzati
Lituania	LV	Canale Classe 1: Unlicensed - Classe Canale 2: Unauthorized

## Restrizioni all'uso

País	Símbolo	Restricciones
Austria	AT	No autorizada
Alemania	DE	Se requiere licencia
Bélgica	BE	Canal Clase 1: sin licencia - Clase Canal 2: no autorizado
Bulgaria	BG	La puesta en marcha prohibida en la banda de 859,5-872MHz (clase 2 canales)
España	ES	Canal Clase 1: sin licencia - Clase Canal 2: no autorizado
Francia	FR	Canal Clase 1: sin licencia - Clase Canal 2: Se necesita licencia
Hungría	HU	Canal Clase 1: sin licencia - Clase Canal 2: no autorizado
Italia	IT	Canal Clase 1: sin licencia - Clase Canal 2: no autorizado
Lituania	LT	Canal Clase 1: sin licencia - Clase Canal 2: no autorizado
Luxemburgo	LU	Canal Clase 1: sin licencia - Clase Canal 2: no autorizado
Malta	MT	Canal Clase 1: sin licencia - Clase Canal 2: Se necesita licencia
Portugal	PT	Canal Clase 1: sin licencia - Clase Canal 2: no autorizado
Eslovenia	SI	No se permite fuera de 863-870MHz
Suiza y Liechtenstein	CH	No autorizada
Lettonia	LV	Canal Clase 1: sin licencia - Clase Canal 2: no autorizado